

U Bitte um Anweisung aus **KST 510** des folgenden Betrages:

Empfänger	Fläche
Lebenshilfe Obere Saar e.V.	FFH-Gebiet „Muschelkalkhänge nw. Wecklingn“ (Nr. 19)

Rechnung vom 28.02.2020:

Vergabeart:	VOL2
Anzuweisender Betrag	<u>4847,10</u> .- €
Festlegungsnummer:	KTO 61211 KST 510 KTR 51210 / 83001977
Mittelherkunft:	LM
Zahlungsart:	SZ

↓ → 75173120





**WINTRINGER HOF**  
LEBENSHILFE OBERE SAAR

Lebenshilfe Obere Saar e. V.  
Am Wintringer Hof 7, 66271 Kleinblittersdorf  
Tel. 06805 / 902 - 411 Fax. 06805 / 902 - 420

E-Mail: wintringerhof@lebenshilfe-oberesaar.de, www.lebenshilfe-obere-saar.org

Wintringer Hof - Gala-Bau, Am Wintringer Hof 7, 66271 Kleinblittersdorf

Landesamt für Umwelt- und Arbeitsschutz  
Geschäftsbereich 3, Dr. Sartorius  
über Naturlandstiftung Saar  
Feldmannstraße 85  
66119 Saarbrücken

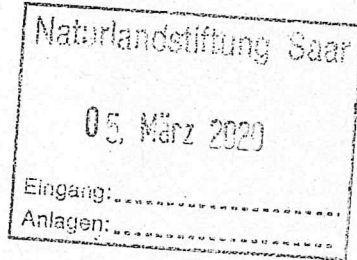

Kunden Nr.: 151323  
Bearbeiter: Gabi Hoffmann  
Steuernr.: 040 140 05191  
USt-IdNr.: DE138117790  
Lieferdatum: 17.02.2020  
Datum: 28.02.2020

### Rechnung Nr. 6287

Vielen Dank für ihren Auftrag.  
Hiermit berechnen wir Ihnen: Diverse Pflege- und Rückschnittarbeiten im Natura 2000-Gebiet  
Pflegefläche Wecklingen "Nr. 19

Pos	Menge	Nummer	Text	Einzelpreis EUR	Rabatt %	Gesamtpreis EUR
1	1,00 Stück	1	Pauschale Pflegemaßnahmen (Mähen/Mulchen/Abräumen) im FFH-Gebiet durchgeführt: "Muschenkalkhänge nw Wecklingen" Pflegefläche Nr. 19	4.530,000		4.530,00
Gesamt Netto						4.530,00
zzgl. 7,00 % USt. auf					4.530,00	317,10
<b>Gesamtbetrag</b>						<b>4.847,10</b>

zahlbar netto Kasse

Vom Nettobetrag entfallen 4.530,00 EUR auf die Arbeitsleistung der WFB. Davon können nach § 140 SGB IX 50% auf die Ausgleichsabgabe angerechnet werden.

Sachlich und rechnerisch richtig  
mit 4847 Euro 10 Cent

*[Signature]*  
(DR. J. SARTORIUS (TS))

Rechnerisch richtig *[Signature]*  
Sachlich richtig *[Signature]*  
Zur Zahlung 4.847,10 €  
angewiesen *[Signature]* €  
Bezahlt am .....

~~Sachlich und rechnerisch richtig~~  
mit 4847 Euro 10 Cent  
*[Signature]*

Sparkasse Saarbrücken  
IBAN: DE60 5905 0101 0042 6735 09  
BIC: SAKSDE55XXX  
Erste Vorsitzende: Claudia Heinzelmann

Vereinigte Volksbank eG Dill. - Dudw. - Sulzb.  
IBAN: DE70 5909 2000 3037 1500 01  
BIC: GENODE51SB2  
Bereichsleitung: Mike Kleinbauer



Landesamt für Umwelt- und Arbeitsschutz 1903	
Eing. 11. März 2020	
Anl.	FB 3

NATURLANDSTIFTUNG SAAR • Feldmannstraße 85 • 66119 Saarbrücken

**Landesamt für Umwelt- und Arbeitsschutz  
Geschäftsbereich 3, Dr. J. Sartorius  
Don-Bosco-Straße 1  
66119 Saarbrücken**

05.03.2020

Ansprechpartner:                      Telefonnr.:                      E-Mail:  
Dr. Axel Didion                      0681 / 954 1518                      didion@nls-saar.de

### Umsetzung von Pflegemaßnahmen in Schutzgebieten

**Hier: Vergütung Rechnung Wintringer Hof (Natura 2000-Gebiet „Muschelkalkhänge nw Wecklingen, Fläche Nr. 19“)**

Guten Tag Herr Dr. Sartorius,

im Rahmen der Pflege im Natura 2000-Gebiet „Muschelkalkhänge nw Wecklingen, Fläche Nr. 19“ sind Kosten in Höhe von 4.847,10 € angefallen (siehe Anlagen). Im Anhang finden Sie die zahlungsbegründenden Unterlagen. Wir bitten um Vergütung an den Wintringer Hof (Kontonummer siehe beiliegende Rechnung).

Mit freundlichen Grüßen



i.A. Dr. Axel Didion

Anlage: Original Rechnung, 1 Abnahmevermerk, 1 Werkvertrag, 1 Vergabevermerk, 2 Angebote

**NATURLAND  
STIFTUNG SAAR**

Feldmannstraße 85  
66119 Saarbrücken

#### KONTAKT

Telefon: (0681) 954150  
Fax: (0681) 9542525  
www.nls-saar.de  
info@nls-saar.de

#### KURATOR

Udo Weyrath

#### STEUER

UST.ID-NR: DE210369867

#### BANK

Vereinigte Volksbank eG  
Saarlouis – Sulzbach/Saar  
IBAN: DE70 5909 2000 3239 8800 01  
BIC: GENODES1S2

MITGLIED IM DEUTSCHEN VERBAND  
FÜR LANDSCHAFTSPFLEGE

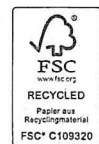



Lebenshilfe Obere Saar  
Am Wintringer Hof 7  
Bereich Garten- und Landschaftsbau  
Tobias Lueders  
66271 Kleinblittersdorf

Dr. Axel Didion

Telefon: 0681 / 954 15 18  
Fax: 0681 / 954 25 25  
E-Mail: didion@nls-saar.de

Datum: 12.02.2020

## Abnahmevermerk

### Pflegemaßnahme Natura 2000-Gebiet „Muschelkalkhänge nw Wecklingen“ (Nr. 19)

**Trockenrasenfläche in Handarbeit entbuschen, Fläche mulchen, Material abräumen und entsorgen**

#### Auftragserteilung vom 24.09.2019

Die Lebenshilfe Obere Saar hat gemäß ihres Angebotes vom 18.09.2019 und dem Auftrag der Naturlandstiftung Saar vom 24.09.2019 Pflegearbeiten im Natura 2000-Gebiet „Muschelkalkhänge nw Wecklingen“ (Teilgebiet 19) durchgeführt.

Im Teilgebiet Nr. 19 im Natura 2000-Gebiet „Muschelkalkhänge nw Wecklingen“ wurden die Trockenrasen auf ca. 0,58 ha in Steilhanglage gemulcht und das Material wurde abgefahren.

Nach Ortseinsicht durch die Naturlandstiftung Saar (Herr Dr. Axel Didion) am 11.02.2020 wurden die beauftragten Arbeiten vollständig und auftragsgemäß ausgeführt.

Saarbrücken, den 12.02.2020

Für den Auftragnehmer:

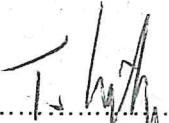
  
.....  
(Unterschrift)

Für den Auftraggeber:

i. A.   
.....  
(Unterschrift)





# Werkvertrag

(21-19-NSG\_Pflege)

über *Pflegemaßnahmen im Natura 2000-Gebiet "Muschelkalkhänge nw Wecklingen", Nr. 19*

zwischen

der Naturlandstiftung Saar,  
vertreten durch den Kurator Udo Weyrath, Feldmannstr. 85, 66119 Saarbrücken

nachstehend Auftraggeber (AG) genannt,

und

Lebenshilfe Obere Saar, Am Wintringer Hof 7, 66271 Kleinblittersdorf

nachstehend Auftragnehmer (AN) genannt,

wird folgender Werkvertrag geschlossen:

## § 1 Vertragsgegenstand

1. Auf der Pflegefläche Nr. 19 im Natura 2000-Gebiet „Muschelkalkhänge nw Wecklingen“ (siehe Kartenausschnitt im Anhang) soll zur Umsetzung der Ziele des Naturschutzes und der Landschaftspflege vom 1. Oktober 2019 bis zum 31. Dezember 2019 eine Pflegemaßnahme durchgeführt werden (genauere Zeitangaben entnehmen Sie § 6 dieses Vertrages).

Ziel der Pflegemaßnahme ist es, einen leicht verbuschten Kalk-Trockenrasen zu pflegen, um ihn als Lebensraum seltener und angepasster Arten und Lebensgemeinschaften zu erhalten.

Eine Fläche von ca. 0,58 ha leicht verbuschter Kalk-Trockenrasen in Steilhanglage soll gemäht/gemulcht werden. Das gesamte anfallende Material ist aufzunehmen und abzutransportieren. Das anfallende Schnitt- und Mulchgut geht in den Besitz des Auftragnehmers über und ist von diesem im Einklang mit umweltrechtlichen Vorschriften zu entsorgen oder zu verwerten.

2. Das Angebot des AN ist Bestandteil dieses Vertrages (Anlage 1).

3. Der Vertrag wird auf Seiten des AG fachlich und organisatorisch von

Dr. Axel Didion  
Tel: 0681 / 954 1518  
Fax: 0681 / 954 2525  
E-mail: didion@nls-saar.de

betreut. Der Betreuer ist Ansprechpartner in allen fachlichen Fragen.

## § 2 Nebenpflichten des AN

1. Sollte sich im Verlauf der Arbeiten herausstellen, dass das Vertragsziel in der vereinbarten Form undurchführbar ist, das angestrebte Ergebnis überhaupt nicht oder nicht auf dem vorgesehenen Weg zu erreichen ist, so hat der AN dem AG unverzüglich schriftlich zu berichten.
2. Der AN verpflichtet sich für den Fall, dass der Auftrag in der vorgesehenen Form undurchführbar ist, das angestrebte Ziel überhaupt nicht oder nicht auf dem vorgesehenen Weg zu erreichen ist, auf Verlangen des AG einer Vertragsänderung zuzustimmen, durch die eine ähnliche Leistung, der die aufgezeigten Hindernisse nicht entgegenstehen, ermöglicht werden soll. Trägt der AG kein solches Verlangen an den AN heran, gelten für die Abwicklung des Vertrages die gesetzlichen Bestimmungen.

## § 3 Unterrichtsrecht des AG

Der AG ist berechtigt, sich jederzeit über die vertragsgemäße Ausführung der Leistung zu informieren.

## § 4 Anregungen und Änderungswünsche des AG

1. Der AG kann sich jederzeit mit Anregungen und Änderungswünschen bezüglich der Erbringung der vertraglichen Leistungen an den AN wenden. Dieser hat die Anregungen und Änderungswünsche, soweit möglich, zu berücksichtigen.
2. Die Nebenpflichten des AN nach § 2 dieses Vertrages bleiben unberührt.

## § 5 Nebenpflichten des AG

1. Der AG hat zu Auskünften, die zur Erbringung der Leistung erforderlich sind, zur Verfügung zu stehen.

## § 6 Einweisungen, Termine, Fristen

1. Die in § 1 dieses Vertrages aufgeführte Arbeit ist vom **1. Oktober 2019 bis zum 31. Dezember 2019** durchzuführen. Eine Abweichung von den hier genannten Ausführungszeiten ist nur in Abstimmung mit dem AG möglich. Der AN hat den AG über die erbrachte Leistung unverzüglich zu unterrichten.
2. Der vorgesehene Beginn der Maßnahmen ist dem AG anzuzeigen. Der AG weist den AN vor Arbeitsbeginn bei einem Ortstermin ein. An diesem Ortstermin nimmt derjenige Mitarbeiter teil, der tatsächlich mit der vorliegenden Leistung vom AN betraut wird. Dabei erhält der AN Informationen zur genauen Abgrenzung der Pflegefläche sowie Detailinformationen zur Ausführung (z.B. zu erhaltende Gehölze, nicht zu befahrende, besonders schutzwürdige Bereiche etc.). Ein Arbeitsbeginn ohne entsprechende Einweisung des AG ist nur durch vorherige Zustimmung des AG möglich. Für den Fall der Zuwiderhandlung wird auf die entsprechende Haftung des AN gemäß § 13 dieses Vertrages verwiesen.

3. Der AN verpflichtet sich gegenüber dem AG auf eine entsprechend umsichtige Ausführung zu achten und im Rahmen der Ausführung außerordentliche Sorgfalt walten zu lassen. Die Zufahrtswege zur Pflegefläche sind nach Umsetzung der Maßnahme im selben Zustand wie vor der Durchführung der Pflegemaßnahme zu verlassen.
4. Erkennt der AN, dass die vertraglich vereinbarten Fristen nicht eingehalten werden können, hat er den AG unter Darlegung der für die Verzögerung ursächlichen Gründe unverzüglich davon in Kenntnis zu setzen. Unterlässt oder verzögert der AN die Mitteilung nach Satz 1, hat er dem AG alle diesem durch die verspätete Unterrichtung entstandenen Schäden zu ersetzen. Schadenersatzansprüche des AG wegen Verzugs bleiben unberührt.

## § 7 Abnahme

1. Die in § 1 vereinbarten Leistungen, bedürfen der schriftlichen Abnahme des AG.
2. Die Abnahme bzw. gänzliche oder teilweise Ablehnung der jeweiligen Teilleistung erfolgen in Abstimmung von AN und AG möglichst innerhalb von **drei Wochen** nach dem der AN die Leistungserbringung gemäß § 6 (1) angezeigt hat.
3. Verweigert der AG die Abnahme ganz oder teilweise, so wird dem AN eine angemessene Frist zur Beseitigung der Mängel eingeräumt.

## § 8 Gewährleistung

1. Es gelten die gesetzlichen Gewährleistungsfristen. Die Frist beginnt mit der Abnahme nach § 7 dieses Vertrages. Für die Fristwahrung der Mängelrüge ist der Absendetag (Poststempel) maßgebend.
2. Liegt ein Mangel vor, kann der AG die Beseitigung dieses Mangels verlangen (Nachbesserung). Für im Rahmen der Gewährleistungspflicht nachgebesserte oder ersetzte Teile gelten erneut die Gewährleistungsfristen der Nummer 1.

## § 9 Vergütung

1. Für die gemäß § 1 dieses Vertrages zu erbringende Leistung erhält der AN eine Vergütung von  
**4.530,00 EURO**  
(in Worten: **viertausendfünfhundertdreißig EURO**)  
zuzüglich Mehrwertsteuer in Höhe des zum Zeitpunkt des Vertragsabschlusses geltenden Satzes,  
von **317,10 EURO**  
ergibt: **4847,10 EURO**
2. Mit dieser Vergütung sind alle nach diesem Vertrag zu erbringenden Leistungen und alle bei seiner Durchführung anfallenden Kosten wie An- und Abfahrt aller Geräte, das Einrichten und Räumen der Baustelle, Verkehrssicherheitsmaßnahmen, alle Einrichtungen zur Vermeidung von Unfällen, Personal-, Sach-, Reise- und Nebenkosten, ferner alle Steuern und Abgaben, Risiko, Gewinn, sämtliche Ansprüche urheberrechtlicher Art sowie die Abfuhr und Entsorgung des Mäh- und Schnittgutes, soweit nicht ausdrücklich anders vereinbart, abgegolten.
3. Alle über die in diesem Vertrag vereinbarten Leistungen hinaus anfallenden Arbeiten sind dem AG vorher unverzüglich schriftlich anzuzeigen. Die Kosten eventueller Mehrleistungen sind dem AG im Rahmen eines Preisangebotes schriftlich vor Beginn der Arbeiten darzulegen und mit dem AG abzustimmen. Der AG muss der Durchführung einer eventuellen Mehrleistung vorher zustimmen. Nach Abschluss der Arbeiten sind die Kosten der Mehrleistung in einer gesonderten Rechnung dem AG vorzulegen.

4. Im Falle einer Kündigung werden Leistungen des AN, zu denen er verpflichtet ist, entgolten bis zu dem Zeitpunkt, zu welchem das die Leistungspflicht begründende Vertragsverhältnis gelöst werden kann.  
Die Vergütung ist auf das Konto des AN zu überweisen.
5. Muss der AN Beträge aus von ihm zu vertretenden Gründen ganz oder teilweise zurückzahlen, so ist dieser Betrag vom Tag des Empfangs der Zahlung an mit 5 Prozentpunkten gemäß § 288 BGB über dem jeweiligen Basiszinssatz des § 247 BGB zu verzinsen.  
Bei Stundungen beträgt dieser Zinssatz mindestens 6 vom Hundert. Eventuelle Verzugszinsen bemessen sich nach dem Zinssatz, der für Kredite des Landes zur Deckung von Ausgaben zur Zeit des Verzugs gezahlt wird.
6. Die Rechnungsstellung erfolgt in doppelter Ausführung an folgende Anschrift:

**Landesamt für Umwelt- und Arbeitsschutz  
Geschäftsbereich 3, Dr. J. Sartorius über  
Naturlandstiftung Saar  
Feldmannstr. 85  
66119 Saarbrücken**

#### **§ 10 Kündigung und Rücktritt durch den AG**

1. Verzögert der AN den Beginn der Arbeiten oder gerät er mit den Arbeiten in Verzug, so kann der AG dem AN eine angemessene Frist zur Vertragserfüllung setzen und erklären, dass er nach Ablauf der Frist die Annahme der Leistung ablehne. Nach fruchtlosem Ablauf der Frist kann der AG den Vertrag kündigen, vom Vertrag zurücktreten oder Schadenersatz wegen Nichterfüllung verlangen.
2. Stellt sich heraus dass das angestrebte Ziel nicht erreicht werden kann oder für den AG nicht mehr von Interesse ist, so hat der AG ein außerordentliches Kündigungsrecht. Im Falle der außerordentlichen Kündigung erhält der AN für die bis zu diesem Zeitpunkt erarbeiteten vertragsgemäßen Ergebnisse den darauf entfallenden Anteil der Gesamtvergütung.
3. Kündigung und Rücktritt sind schriftlich zu erklären.
4. Sonstige gesetzliche oder vertragliche Ansprüche, insbesondere Schadenersatzansprüche der Vertragsparteien, bleiben unberührt.

#### **§ 11 Kündigung durch den AN**

1. Der AN kann den Vertrag kündigen, wenn der AG eine ihm obliegende Hauptpflicht unterlässt und dadurch den AN außerstande setzt, die Leistung auszuführen.
2. Die Kündigung ist schriftlich zu erklären und erst zulässig, wenn der AN dem AG ohne Erfolg eine angemessene Frist zur Vertragserfüllung gesetzt und dabei erklärt hat, dass er nach fruchtlosem Ablauf der Frist den Vertrag kündigen werde.
3. Die bisherigen Leistungen sind nach den Vertragspreisen abzurechnen. Im Übrigen hat der AN nur Anspruch auf angemessene Entschädigung nach § 642 BGB.

#### **§ 12 Beteiligung Dritter**

1. Das Hinzuziehen von Subunternehmern ist ausgeschlossen.
2. Der AG darf durch die Durchführung des Vorhabens Dritten gegenüber nicht verpflichtet werden. Der AN stellt den AG von sämtlichen Ansprüchen Dritter frei.

### **§ 13 Haftung gegenüber Dritten**

Der Vertrag lässt zwingende gesetzliche Bestimmungen und behördliche Anordnungen unberührt und befreit insbesondere nicht von den Erfordernissen behördlicher oder sonstiger Erlaubnisse. Der AG haftet nicht für Schäden aller Art, die dem AN oder Dritten im Zusammenhang mit diesem Vorhaben entstehen. Wird er für solche Schäden haftbar gemacht, so hat ihn der AN freizustellen. Dies gilt nicht, wenn der AG die Schäden selbst verschuldet hat.

### **§ 14 Einhaltung der Regelungen zum Arbeitsschutz**

1. Der AN verpflichtet sich, sämtliche Regelungen zum Arbeitsschutz, wie etwa die Vorschriften der Baustellenverordnung, das Arbeitsschutzgesetz, die Arbeitsstättenverordnung, die Arbeitsstättenrichtlinien und die einschlägigen Unfallverhütungsvorschriften in der jeweils geltenden Fassung, einzuhalten.
2. Sollte es erforderlich sein, einen Koordinator für Sicherheit und Gesundheitsschutz im Sinne der Baustellenverordnung zu bestellen, übernimmt der AN diese Aufgabe und trifft die erforderlichen Maßnahmen einschließlich der dem Bauherrn obliegenden Maßnahmen nach § 2 und 3 Abs. 1 Satz 1 Baustellenverordnung. Hierfür benennt der AN vor Ausführungsarbeiten schriftlich eine sachkundige Person, die mit den in Abs. 1 genannten Vorschriften vertraut ist. Der Sachkundige muss mit den auszuführenden Arbeiten, den dafür geltenden allgemein anerkannten Regeln der Technik, den üblichen Arbeitsabläufen und den einzusetzenden Maschinen vertraut sein.

### **§ 15 Einhaltung Mindestlohngesetz**

1. Der AN garantiert dem AG, alle ihm aufgrund des Mindestlohngesetzes obliegenden Pflichten einzuhalten, insbesondere seinen Beschäftigten mindestens den gesetzlich vorgegebenen Mindestlohn zu zahlen, sofern nach den jeweils anwendbaren Tarif- und Arbeitsverträgen nicht eine höhere Vergütung gegenüber den Beschäftigten geschuldet wird und dies spätestens zu dem in § 2 Abs. 1 MiLoG bestimmten Fälligkeitszeitpunkt.
2. Der AN verpflichtet sich ferner unwiderruflich dazu, den AG auf erstes schriftliches Anfordern von sämtlichen Ansprüchen und Forderungen Dritter, die auf einer behaupteten Verletzung der dem AN aufgrund des Mindestlohngesetzes obliegenden Pflichten beruhen, als auch wegen der in diesem Zusammenhang anfallenden Rechtsverfolgungs- und Rechtsverteidigungskosten rechtsverbindlich freizustellen.
3. Für den Fall des Verstoßes gegen die Pflichten aus dem Mindestlohngesetz durch den AN ist der AG berechtigt, den Vertrag außerordentlich und fristlos aus wichtigem Grund zu kündigen.

### **§ 16 Sonstige Vereinbarungen**

1. Zahlungsunfähigkeit, Überschuldung und Einleitung eines Insolvenzverfahrens hat der AN dem AG unverzüglich mitzuteilen.
2. Eine Abtretung von Forderungen des AN gegen den AG ist ausgeschlossen.

### **§ 17 Erfüllungsort und Gerichtsstand**

Erfüllungsort und Gerichtsstand ist Saarbrücken.

### **§ 18 Vertragsänderungen**

Änderungen, insbesondere Ergänzungen dieses Vertrages bedürfen der Schriftform. Dieses Schriftformerfordernis kann seinerseits nur durch schriftliche Vereinbarung abgedungen werden.

### § 19 Salvatorische Klausel

Sollten einzelne Bestimmungen dieses Vertrages unwirksam oder undurchführbar sein oder nach Vertragsschluss unwirksam oder undurchführbar werden, so wird dadurch die Wirksamkeit des Vertrages im Übrigen nicht berührt. An die Stelle der unwirksamen oder undurchführbaren Bestimmung soll diejenige wirksame und durchführbare Regelung treten, deren Wirkungen der wirtschaftlichen Zielsetzung möglichst nahe kommen, die die Vertragsparteien mit der unwirksamen beziehungsweise undurchführbaren Bestimmung verfolgt haben. Die vorstehenden Bestimmungen gelten entsprechend für den Fall, dass sich der Vertrag als lückenhaft erweist

### § 20 Ergänzende Bestimmungen

Im Übrigen gelten für das Rechtsverhältnis zwischen dem AG und dem AN die Vorschriften des BGB, insbesondere über den Werkvertrag (§§ 631 ff.), in der Reihenfolge ihrer Aufzählung.

Kleinblittersdorf 2.10.19  
(Ort) (Datum)

Saarbrücken, den 24.09.2019.  
(Ort) (Datum)

  
.....  
(Unterschrift AN)

  
.....  
Udo Weyrath  
Kurator der Naturlandstiftung

---

### Anlage 1

Angebot des Auftragnehmers, Luftbild

Am Wintringer Hof 7 • 66271 Kleinblittersdorf  
Bereich Garten- und Landschaftsbau

Naturlandstiftung Saar  
Feldmannstr. 85  
66119 Saarbrücken

Tel. 0 68 05/ 10 45  
Fax 0 68 05/ 20 73 05  
www.lebenshilfe-obere-saar.de  
wh@buebinger-werke.de

Kleinblittersdorf den 18.9.2019

## Angebot

### Für Angebotsanfrage Pflegeflächen Nr. 19, „Muschelkalkhänge nw Wecklingen“

Sehr geehrter Herr Didion,

gerne bieten wir unsere Dienstleistungen wie folgt an:

- 0,58ha Fläche mulchen mit dem Handmulcher / Freischneider
- anfallendes Material abräumen
- anfallendes Material entsorgen

Arbeitsleistung: 3700,-€  
Maschinenkosten: 650,-€  
Entsorgungskosten: 180,-€

**Summe: 4530,-€**

*Brutto: 4847,10 €*

Für darüber hinausgehende Arbeiten, oder unvorhersehbar entstehenden Mehraufwand bieten wir Ihnen unsere Dienstleistungen auf Stundenbasis an:

Die Stunde kostet 70,-€.

Darin enthalten sind 1 Geselle und 5 – 8 geistig behinderte Mitarbeiter.  
Für Maschinenarbeiten berechnen wir pro Stunde eine Pauschale von 5,-€.







Am Wintringer Hof 7 • 66271 Kleinblittersdorf

Tel. 0 68 05/ 10 45  
Fax 0 68 05/ 20 73 05  
www.lebenshilfe-obere-saar.de  
wh@buebinger-werke.de

Die Preise verstehen sich zzgl. der gesetzlichen Mehrwertsteuer von derzeit 7 %.

Die Arbeiten werden so ausgeführt wie es Arbeitsanfall und Witterung zulassen.  
Zahlungsbedingungen: Zahlbar bei Erhalt der Rechnung, ohne jeden Abzug.

**Wir sind eine anerkannte W.f.B. seit dem 01.01.1975. Gemäß § 140 SGB IX können 50 % unserer erbrachten Arbeitsleistung auf die Ausgleichsabgabe angerechnet werden.**

Wir hoffen, dass Ihnen unser Angebot zusagt und würden uns freuen Ihren Auftrag zu erhalten.

Mit freundlichen Grüßen

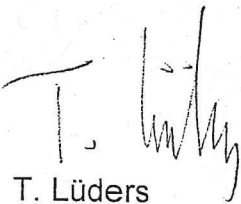

T. Lüders  
Stellv. Bereichsleiter







**naturland  
stiftung saar**

NATURLANDSTIFTUNG SAAR • Feldmannstraße 85 • 66119 Saarbrücken

Lebenshilfe Obere Saar  
Am Wintringer Hof 7  
66271 Kleinblittersdorf

24.09.2019

Ihr Zeichen /  
Ihre Nachricht vom:  
Angebot 18.09.2019

Ansprechpartner:  
Dr. Axel Didion

Telefonnr.:  
0681 / 954 1518

E-Mail:  
Didion@nls-saar.de

**Durchführung von Pflegemaßnahmen im FFH-Gebiet  
„Muschelkalkhänge nw Wecklingen“: Mähen/Mulchen mit  
Abräumen, Pflegefläche Nr. 19  
Freihändige Vergabe nach §3 VOL/A**

Guten Tag sehr geehrte Damen und Herren,

nach Prüfung und Wertung der Angebote zur o. g. Maßnahme erteilen wir Ihnen hiermit den Auftrag für die Umsetzung der o. g. Pflegemaßnahme zur Bruttoangebotssumme von 4.847,10 € (incl. MwSt). Mit der Maßnahme kann umgehend begonnen werden.

Landesamt für Umwelt- und Arbeitsschutz  
Geschäftsbereich 3, Dr. J. Sartorius über  
Naturlandstiftung Saar  
Feldmannstr. 85  
66119 Saarbrücken

Die Rechnung bitte zweifach an uns senden, nach Prüfung und Richtigstellung leiten wir Ihre Rechnung an das Landesamt zur Auszahlung weiter.

Den Werkvertrag schicke ich Ihnen nächste Woche zu. Setzen Sie sich bitte mit mir in Verbindung zwecks Einweisung vor Ort: 0174/9551591 oder 0681/9541518.

Mit freundlichen Grüßen  
Im Auftrag

Dr. Axel Didion

**NATURLAND  
STIFTUNG SAAR**

Feldmannstraße 85  
66119 Saarbrücken

**KONTAKT**

Telefon: (0681) 954150  
Fax: (0681) 9542525  
www.nls-saar.de  
info@nls-saar.de

**KURATOR**

Udo Weyrath

**STEUER**

UST-ID-NR: DE210369867

**BANK**

Vereinte Volksbank eG  
Saarlouis - Sulzbach/Saar  
IBAN: DE70 5909 2000 3239 8800 01  
BIC: GENODESISB2

MITGLIED IM DEUTSCHEN VERBAND  
FÜR LANDSCHAFTSPFLEGE





**Vergabevermerk**  
**Umsetzung der Pflegemaßnahmen im Natura 2000-Gebiet**  
**„Muschelkalkhänge nw Wecklingen“, Pflegefläche Nr. 19**

**Wertung der Angebote**

**I. Allgemeines**

- |                              |  |
|------------------------------|--|
| 1. Auftraggeber:             | Naturlandstiftung Saar<br>Feldmannstraße 85<br>66119 Saarbrücken |
| 2. Angebotsanfrage vom:      | 09.09.2019   |
| 3. Abgabetermin:             | 24.09.2019   |
| 3. Auftragsvergabe:          | 24.09.2019   |
| 4. Ausführungsfristen:       | bis Ende Dezember 2019   |
| 6. Auszuführende Leistungen: | Beseitigung Schösslinge, Fläche mulchen                          |

**6.1 Wesentliche Leistungen**

Auf ca. 0,58 ha Halbtrockenrasen in Steilhanglage Gehölzaufwuchs entfernen und Material entsorgen

7. Geschätzter Auftragswert: 7.500 €

**II. Vergabeverfahren**

Die Baumaßnahme wurde im Rahmen einer Angebotsanfrage mit Submissionstermin nach VOL/A vergeben. Es wurden drei Angebote angefragt. Zum Abgabetermin lagen zwei Angebote vor. Es gab keine Nachlässe und keine Nebenangebote (Angebote siehe unten).

**III. Wertung und Vergabe**

Die Angebote wurden zuerst formell geprüft und dann gewertet. Das Ergebnis beläuft sich nach der rechnerischen Prüfung auf die in Tabelle 1 aufgeführten Angebotssummen.

Nach technischer, rechnerischer und wirtschaftlicher Prüfung hat der Wintringer Hof das wirtschaftlichste Angebot abgegeben. Der Wintringer Hof besitzt im Bereich Garten- und Landschaftsbau die erforderliche Fachkunde, Leistungsfähigkeit sowie Zuverlässigkeit zur Ausführung der ausgeschriebenen Leistungen und verfügt über die notwendigen technischen Mittel und Ausrüstungen. Das Angebot beinhaltet marktübliche Preise. Der Wintringer Hof (Lebenshilfe Obere Saar e.V.) wurde am 24.09.2019 zum Angebotspreis von 4.847,10 € (incl. MwSt.) beauftragt.

Saarbrücken, 24.09.2019  
Gez.: Dr. Axel Didion



Tabelle 1: Bruttoergebnisse ohne Abzug nach rechnerischer Prüfung

Nr.	Anbieter	Brutto-Preis in €
1	Simon & Bosslet	abgesagt
2	Wintringer Hof	4.847,10
3	Fa. Kempf	7.735,00





**Verdingungsverhandlung – Niederschrift**

Vergabe-Nr.:		Datum, Uhrzeit 24.09.19 11:30 Uhr
Vergabegrundlage <input type="checkbox"/> VOB/A <input checked="" type="checkbox"/> VOL/A	Vergabeart	
Maßnahme: <i>Pflegemaßnahmen in Schutzgebieten</i>		
Leistung: <i>Pflegemaßnahmen im Naturschutzgebiet "Mischschuttlänge/W. Wecklingen", Pflegeplan Nr. 19</i>		

Anzahl der zur Angebotsabgabe aufgeforderten Unternehmen (aus Firmenliste übertragen):	3
Anzahl der bis zum <u>24.09.19</u> um <u>11:30</u> Uhr eingegangenen Angebote (gekennzeichnete Umschläge):	2
Die Umschläge wurden mit Datum und Uhrzeit versehen, in der Reihenfolge der Firmenliste für die Angebotsanforderung mit Angebotsnummern gekennzeichnet. Sie wurden zur Eröffnung zugelassen.	

Die Öffnung des ersten Angebotes erfolgte um:	11:30
Die Verdingungsunterlagen, Begleitschreiben und andere wesentliche Teile wurden gekennzeichnet.	
Anzahl der Briefumschläge, deren Verschluss versehrt war (Eintrag in EFB-Verd 4):	
Anzahl der während der Verhandlung verspätet eingegangenen Angebote (Eintrag in EFB-Verd 4):	
Anzahl der bei der Verhandlung anwesenden Bieter oder Bevollmächtigten, die sich als solche ausgewiesen hatten:	

Die Niederschrift über die Verdingungsverhandlung wurde verlesen:  Ja  Nein

**Bieter oder Bevollmächtigte:**

<input checked="" type="checkbox"/> Die Niederschrift wurde als richtig anerkannt:	<input type="checkbox"/> Folgende Einwendungen sind erhoben worden:
<i>1-teilig</i>	

Die Verhandlung wurde geschlossen um: 11:33 Uhr

*[Handwritten Signature]*  
Unterschrift des Verhandlungsleiters

*[Handwritten Signature]*  
Unterschrift des weiteren Vertreters des Auftraggebers  
gem. § 22 Nr. 4 (3) VOL/A

Anlagen

<input type="checkbox"/> EFB-Verd 2, Verdingungsverhandlung Blatt		bis Blatt	
<input type="checkbox"/> EFB-Verd 3, Verdingungsverhandlung Blatt		bis Blatt	
<input type="checkbox"/> EFB-Verd 4, Verdingungsverhandlung Blatt		bis Blatt	

Verwaltungsgemeinschaft Untereifel

© FJD Information Technologies AG – www.fjd.de – EFB – Verd 1 – Stand 01.11.2006



Vergabe-Nr. / Blatt

<input checked="" type="checkbox"/> Verdingungsverhandlung – Auflistung Angebote	Datum <i>24.09.19</i>	Uhrzeit <i>11:30 Uhr</i>
	eingetragen am: <span style="float: right;">Bearbeiter</span>	

Rechnerisch geprüfte Angebotssummen

Maßnahme:  
*Pflegemaßnahmen im Schutzgebiete*

Leistung:  
*Pflegemaßnahmen im Natura 2000-Gebiet  
"Kärscheltal bei Wechungen", Pflegefläche Nr. 19*

Landratsamt Saale Holzland Kreis

Ang. Nr.	Firmen-Nr. Nat. Kz.	Firmenname, Wohnort	Angebots-schreiben vom	Angebotssumme	Anz. Neben-angebote	Begleit-schreiben vom	Nach-lass v. H.	Nachtrag EFB-Verd 4 Datum / Uhrzeit
				Angebotssumme rechn. geprüft €				
<i>1</i>		<i>Lehndorfe Diane von Kleinbühlendorf</i>		<i>4.847,10</i>				
<i>2</i>		<i>Fa. Kumpf Lieberkühn</i>		<i>7.755,00</i>				

weitere Angebote in Blatt \_\_\_\_\_ bis Blatt \_\_\_\_\_



Vergabe-Nr. / Blatt

<input type="checkbox"/> <b>Verdingungsverhandlung – Besonderheiten</b>	Datum	Uhrzeit Uhr
Maßnahme:		
Leistung:		

Landratsamt Saale Holzland Kreis

© FJD Information Technologies AG – www.fjd.de – EFB - Verd 4 – Stand 01.11.2006

Ang. Nr.	Firmen-Nr. Nat. Kz.	Ver-schluss war ver-sehrt	Angebot verspätet eingegangen					Begründung des verspäteten Eingangs
			Eingang: Datum Uhrzeit	Fall § 22 Nr. 5	Fall § 22 Nr. 6	§ 22 Nr. 6 (2) Bieter be-nachrichtigt am	Nachtr. Verd 2 / Verd 3	
		<input type="checkbox"/>	Uhr	<input type="checkbox"/>	<input type="checkbox"/>			
		<input type="checkbox"/>	Uhr	<input type="checkbox"/>	<input type="checkbox"/>			
		<input type="checkbox"/>	Uhr	<input type="checkbox"/>	<input type="checkbox"/>			
		<input type="checkbox"/>	Uhr	<input type="checkbox"/>	<input type="checkbox"/>			
		<input type="checkbox"/>	Uhr	<input type="checkbox"/>	<input type="checkbox"/>			
		<input type="checkbox"/>	Uhr	<input type="checkbox"/>	<input type="checkbox"/>			
		<input type="checkbox"/>	Uhr	<input type="checkbox"/>	<input type="checkbox"/>			
		<input type="checkbox"/>	Uhr	<input type="checkbox"/>	<input type="checkbox"/>			
		<input type="checkbox"/>	Uhr	<input type="checkbox"/>	<input type="checkbox"/>			
		<input type="checkbox"/>	Uhr	<input type="checkbox"/>	<input type="checkbox"/>			
		<input type="checkbox"/>	Uhr	<input type="checkbox"/>	<input type="checkbox"/>			

weitere Besonderheiten in Blatt \_\_\_\_\_ bis Blatt \_\_\_\_\_



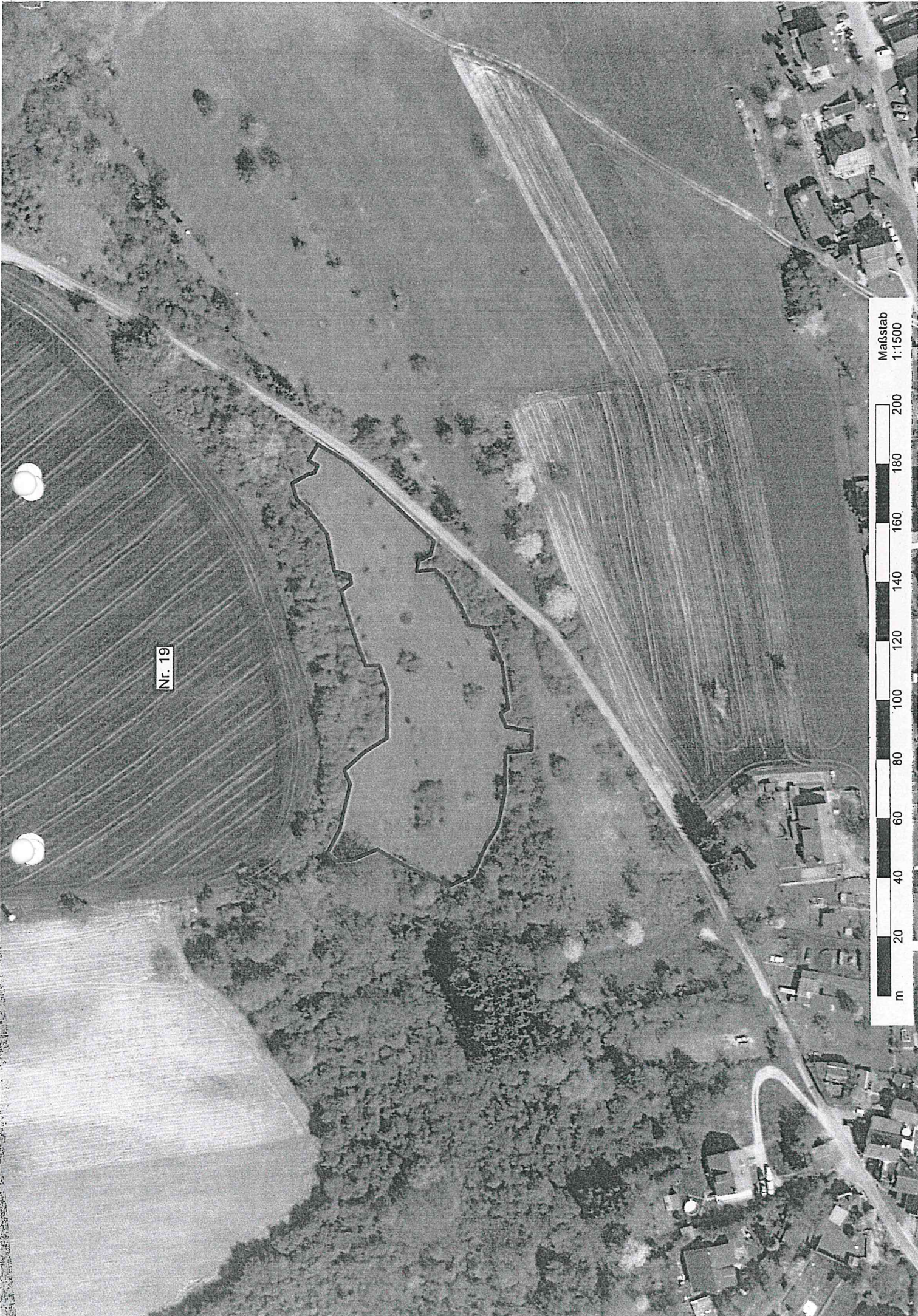

Nr. 19

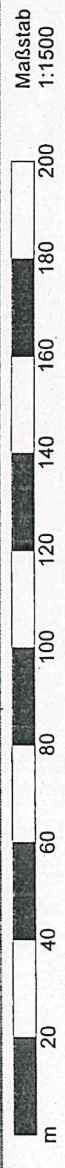







Am Wintringer Hof 7 • 66271 Kleinblittersdorf  
Bereich Garten- und Landschaftsbau

Tel. 0 68 05/ 10 45  
Fax 0 68 05/ 20 73 05  
www.lebenshilfe-obere-saar.de  
wh@buebinger-werke.de

Naturlandstiftung Saar  
Feldmannstr. 85  
66119 Saarbrücken

Kleinblittersdorf den 18.9.2019

## Angebot

### Für Angebotsanfrage Pflegeflächen Nr. 19, „Muschelkalkhänge nw Wecklingen“

Sehr geehrter Herr Didion,

gerne bieten wir unsere Dienstleistungen wie folgt an:

- 0,58ha Fläche mulchen mit dem Handmulcher / Freischneider
- anfallendes Material abräumen
- anfallendes Material entsorgen

Arbeitsleistung: 3700,-€  
Maschinenkosten: 650,-€  
Entsorgungskosten: 180,-€

**Summe: 4530,-€**

*Summe: 4847,10 €*

Für darüber hinausgehende Arbeiten, oder unvorhersehbar entstehenden Mehraufwand bieten wir Ihnen unsere Dienstleistungen auf Stundenbasis an:

Die Stunde kostet 70,-€.

Darin enthalten sind 1 Geselle und 5 – 8 geistig behinderte Mitarbeiter.  
Für Maschinenarbeiten berechnen wir pro Stunde eine Pauschale von 5,-€.



Eine Einrichtung der Lebenshilfe für Menschen mit Behinderung Obere Saar e.V.  
1. Vorsitzender: Manfred Zimmer, Bereichsleitung: Gabriele Allwicher

Sparkasse Saarbrücken  
Kto: 42-673 509  
BLZ: 590 501 01

Volksbank Dudweiler  
Kto: 303 715 00 01  
BLZ: 590 920 00

Deutsche Bank  
Kto: 045 334 000  
BLZ: 590 700 70

Postbank Saarbrücken  
Kto: 7 273 -663  
BLZ: 590 100 66





Am Wintringer Hof 7 • 66271 Kleinblittersdorf

Tel. 0 68 05/ 10 45  
Fax 0 68 05/ 20 73 05  
www.lebenshilfe-obere-saar.de  
wh@buebinger-werke.de

**Die Preise verstehen sich zzgl. der gesetzlichen Mehrwertsteuer von derzeit 7 %.**

Die Arbeiten werden so ausgeführt wie es Arbeitsanfall und Witterung zulassen.  
Zahlungsbedingungen: Zahlbar bei Erhalt der Rechnung, ohne jeden Abzug.

**Wir sind eine anerkannte W.f.B. seit dem 01.01.1975. Gemäß § 140 SGB IX können 50 % unserer erbrachten Arbeitsleistung auf die Ausgleichsabgabe angerechnet werden.**

Wir hoffen, dass Ihnen unser Angebot zusagt und würden uns freuen Ihren Auftrag zu erhalten.

Mit freundlichen Grüßen

T. Lüders  
Stellv. Bereichsleiter

Eine Einrichtung der Lebenshilfe für Menschen mit Behinderung Obere Saar e.V.  
1. Vorsitzender: Manfred Zimmer, Bereichsleitung: Gabriele Allwicher

Sparkasse Saarbrücken  
Kto: 42-673 509  
BLZ: 590 501 01

Volksbank Dudweiler  
Kto: 303 715 00 01  
BLZ: 590 920 00

Deutsche Bank  
Kto: 045 334 000  
BLZ: 590 700 70

Postbank Saarbrücken  
Kto: 7 273 -663  
Blz: 590 100 66





# KEMPF

Garten- + Landschaftsbau GmbH  
Neuhauser Str. 16  
66115 Saarbrücken  
Tel. 06 81 / 9 48 36-0  
Fax 9 48 36-36  
E-Mail:  
info@kempf-gmbh.com

Mitglied der DGGL e.V.

Kempf 3 GmbH, Neuhauser Str. 16, 66115 Saarbrücken

Naturland Stiftung Saar  
Feldmannstraße 85  
66119 Saarbrücken

Saarbrücken, 24.09.2019

Vorgang-Nr.: 193297-01  
Unser Zeichen: MK/lus  
Sachbearbeiter: Herr Kempf  
Durchwahl:  
Kunden-Nr. : 10543

## Angebot

**BV: Pflegemaßnahme im Natura 2000-Gebiet  
Pegemaßnahme "Muschelkalkhänge nw Wecklingen"  
"Am Heiligen Acker"**

Ordnungszahl	Leistungsbeschreibung	Menge	Einheitspreis (€)	Gesamtbeitrag (€)
	<b>Pauschalangebot für Landschaftspflege im Zeitraum vom 01.10.2019 - 31.12.2019:</b>			
	<b>Pflegefläche Nr. 19</b> Lage und Abgrenzung gem. Anlage			
	<b><u>Leistungsbeschreibung:</u></b>			
	- Steilhangfläche Mähen und Mulchen - Fachgerechte Aufnahme und Entsorgung des Räum- und Schnittgutes - Größe ca. 0,58 ha			
	Ausführung gemäß Beschreibung Anlage	1,00 psch	6.500,00	6.500,00
Summe				<hr/> 6.500,00

---

## Angebot

### Zusammenstellung

		6.500,00
Nettosumme		6.500,00
MwSt.	19,00 %	1.235,00
<b>Summe Angebot</b>		<b>€ 7.735,00</b>

Gerne stehen wir Ihnen zur Nachbesprechung oder zur Klärung offener Fragen zur Verfügung und würden uns freuen diesen Auftrag für Sie auszuführen.

Mit freundlichen Grüßen

**Kempf 3 GmbH**  
**Garten- + Landschaftsbau**

Maximilian Kempf

