

Frank Müller  
Garten- und Landschaftsbau  
Saarpfalz-Park 216a  
66450 Bexbach-Oberbexbach

04.10.2021

Ansprechpartner:	Telefonnr.:	E-Mail:
Dr. Axel Didion	0681 / 954 1518	didion@nls-saar.de

**Durchführung von Pflegemaßnahmen „Kalköfen bei Kirrberg“,  
Offenhalten von Kalk-Halbtrockenrasen  
Angebotsanfrage Folgepflege Pflegefläche Nr. 16, Freihändige Vergabe**

Sehr geehrte Damen und Herren,  
wir planen im oben genannten Gebiet „Kalköfen bei Kirrberg“ (s. Kartenausschnitte) zur Umsetzung der Ziele des Naturschutzes und der Landschaftspflege vom 10.10.2021 bis zum 28.02.2022 eine Pflegemaßnahme durchzuführen. Die Fläche wurde im Winterhalbjahr 2019/2020 letztmalig gepflegt.

Ca. **1.500 qm** leicht verbuschter Kalk-Halbtrockenrasen mähen/mulchen, das Material aufnehmen und ordnungsgemäß entsorgen. Am Rande in die Fläche eindringende Äste von Hecken und Gebüsch, insbesondere von Robinien, ebenfalls zurückschneiden, damit die Fläche bis an den Rand gemulcht/gemäht werden kann. Die Flächen können nur in Handarbeit oder mit kleinen Maschinen bearbeitet werden. Teilflächen (ca. 300 qm) sind sehr steil.

Wenn Sie Interesse haben, die Fläche in unserem Auftrag zu pflegen, bitte wir um Ihr Pauschalangebot bis zum **08.10.2021**

Eine Ortseinsicht vor Angebotsabgabe wird angeraten. Es kann auch gern ein Termin vor Ort vereinbart werden: Dr. Axel Didion, Tel.-Nr. 0681-95415-18. Im Falle einer Auftragsvergabe wird ein Werkvertrag geschlossen.

Mit freundlichen Grüßen  
Im Auftrag



Dr. Axel Didion  
Anlage: (1 Übersichtskarte, 1 Luftbild mit Abgrenzung der Pflegeflächen)

Simon & Bosslet GbR  
Kehrberg 5

66424 Homburg

Ansprechpartner:

Telefonnr.:

E-Mail:

Dr. Axel Didion

0681 / 954 1518

didion@nls-saar.de

04.10.2021

**Durchführung von Pflegemaßnahmen „Kalköfen bei Kirrberg“,  
Offenhalten von Kalk-Halbtrockenrasen  
Angebotsanfrage Folgepflege Pflegefläche Nr. 16, Freihändige Vergabe**

Sehr geehrte Damen und Herren,  
wir planen im oben genannten Gebiet „Kalköfen bei Kirrberg“ (s. Kartenausschnitte) zur Umsetzung der Ziele des Naturschutzes und der Landschaftspflege vom 10.10.2021 bis zum 28.02.2022 eine Pflegemaßnahme durchzuführen. Die Fläche wurde im Winterhalbjahr 2019/2020 letztmalig gepflegt.

Ca. **1.500 qm** leicht verbuschter Kalk-Halbtrockenrasen mähen/mulchen, das Material aufnehmen und ordnungsgemäß entsorgen. Am Rande in die Fläche eindringende Äste von Hecken und Gebüsch, insbesondere von Robinien, ebenfalls zurückschneiden, damit die Fläche bis an den Rand gemulcht/gemäht werden kann. Die Flächen können nur in Handarbeit oder mit kleinen Maschinen bearbeitet werden. Teilflächen (ca. 300 qm) sind sehr steil.

Wenn Sie Interesse haben, die Fläche in unserem Auftrag zu pflegen, bitte wir um Ihr Pauschalangebot bis zum **08.10.2021**

Eine Ortseinsicht vor Angebotsabgabe wird angeraten. Es kann auch gern ein Termin vor Ort vereinbart werden: Dr. Axel Didion, Tel.-Nr. 0681-95415-18. Im Falle einer Auftragsvergabe wird ein Werkvertrag geschlossen.

Mit freundlichen Grüßen

Im Auftrag



Dr. Axel Didion

Anlage: (1 Übersichtskarte, 1 Luftbild mit Abgrenzung der Pflegeflächen)

Lebenshilfe Obere Saar e.V.  
Am Wintringer Hof 7

66271 Kleinblittersdorf

Ansprechpartner:	Telefonnr.:	E-Mail:
Dr. Axel Didion	0681 / 954 1518	didion@nls-saar.de

**Durchführung von Pflegemaßnahmen „Kalköfen bei Kirrberg“,  
Offenhalten von Kalk-Halbtrockenrasen  
Angebotsanfrage Folgepflege Pflegefläche Nr. 16, Freihändige Vergabe**

Sehr geehrte Damen und Herren,  
wir planen im oben genannten Gebiet „Kalköfen bei Kirrberg“ (s. Kartenausschnitte) zur Umsetzung der Ziele des Naturschutzes und der Landschaftspflege vom 10.10.2021 bis zum 28.02.2022 eine Pflegemaßnahme durchzuführen. Die Fläche wurde im Winterhalbjahr 2019/2020 letztmalig gepflegt.

Ca. **1.500 qm** leicht verbuschter Kalk-Halbtrockenrasen mähen/mulchen, das Material aufnehmen und ordnungsgemäß entsorgen. Am Rande in die Fläche eindringende Äste von Hecken und Gebüsch, insbesondere von Robinien, ebenfalls zurückschneiden, damit die Fläche bis an den Rand gemulcht/gemäht werden kann. Die Flächen können nur in Handarbeit oder mit kleinen Maschinen bearbeitet werden. Teilflächen (ca. 300 qm) sind sehr steil.

Wenn Sie Interesse haben, die Fläche in unserem Auftrag zu pflegen, bitte wir um Ihr Pauschalangebot bis zum ~~08.10.2021~~ <sup>12</sup> **08.10.2021**

Eine Ortseinsicht vor Angebotsabgabe wird angeraten. Es kann auch gern ein Termin vor Ort vereinbart werden: Dr. Axel Didion, Tel.-Nr. 0681-95415-18. Im Falle einer Auftragsvergabe wird ein Werkvertrag geschlossen.

Mit freundlichen Grüßen  
Im Auftrag



Dr. Axel Didion

Anlage: (1 Übersichtskarte, 1 Luftbild mit Abgrenzung der Pflegefläche

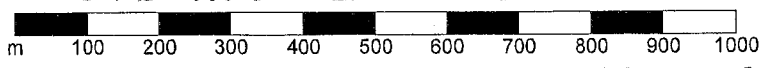
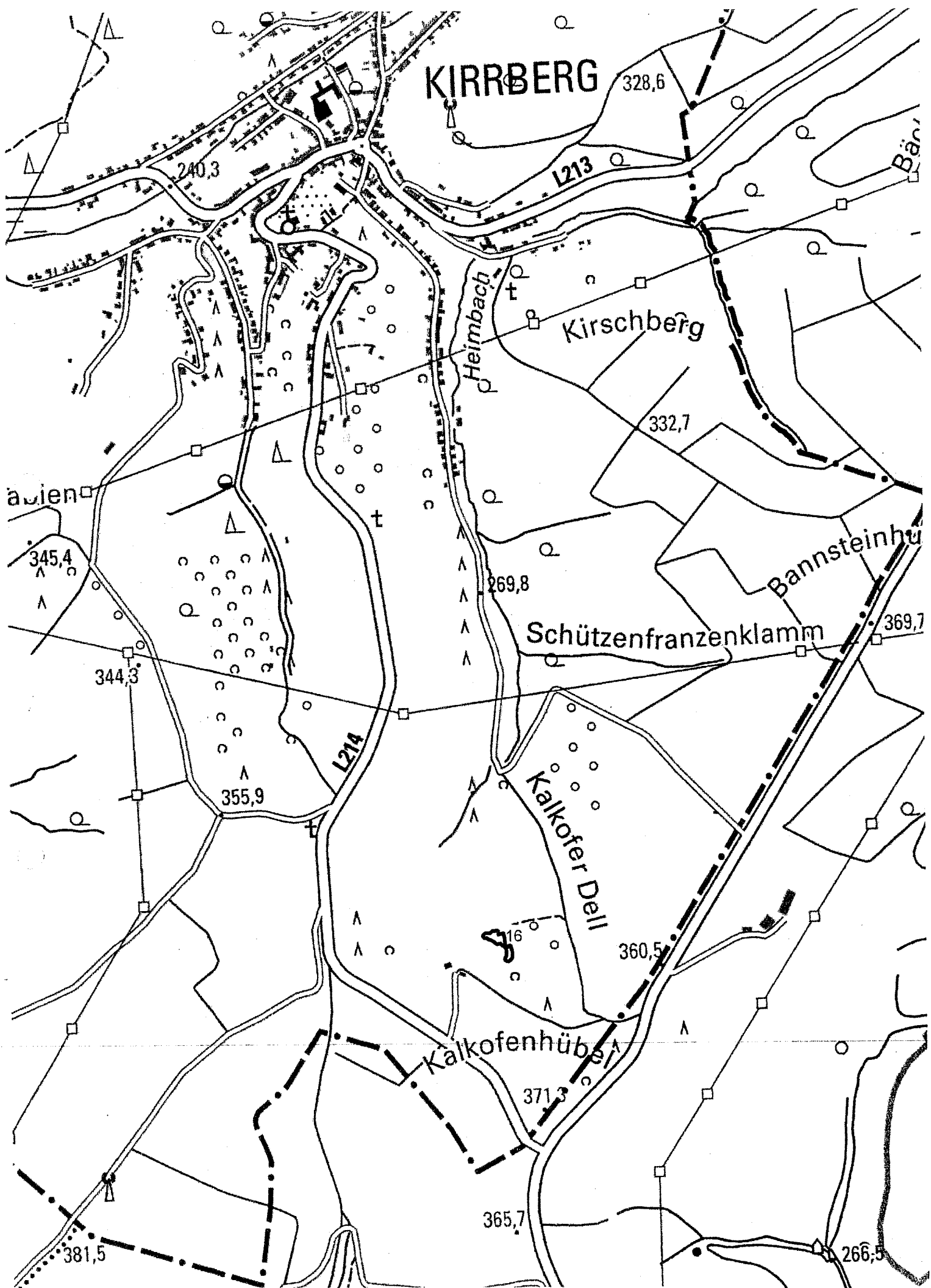

Maßstab  
1:10000



Maßstab  
1:1000  
m 10 20 30 40 50 60 70 80 90 100



## Vielfalt inklusive

Wintringer Hof, Am Wintringer Hof 7, 66271 Kleinblittersdorf  
Bereich Garten- und Landschaftsbau

Naturlandstiftung Saar  
z. Hd. Herrn Didion  
Feldmannstr. 85  
66119 Saarbrücken

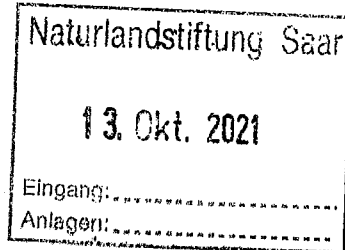

# Lebenshilfe Obere Saar Bübinger Werke Wohnen und Leben Landgasthaus Wintringer Hof Stiftung Lebenshilfe Obere Saar



## WINTRINGER HOF LEBENSILFE OBERE SAAR

Name: Tobias Lüders  
Datum: 07.10.2021  
Telefon: 0175-2779494  
Telefax: 06805-902-420  
E-Mail: lueders.tobias@lebenshilfe-oberesaar.de

## Angebot

### Für Angebotsanfrage Pflegeflächen Nr. 16, Kalköfen bei Kirrberg

Sehr geehrter Herr Didion,

gerne bieten wir unsere Dienstleistungen wie folgt an:

- Sträucher und Gebüsch auf 1500m<sup>2</sup> entfernen
- Fläche mulchen/mähen
- Äste und Hecken am Rand zurückschneiden
- anfallendes Material entsorgen

Arbeitsleistung: 1590,-€  
Maschinenkosten: 300,-€  
Entsorgungskosten: 120,-€

**Summe: 2010,-€ netto**

Für darüber hinausgehende Arbeiten, oder unvorhersehbar entstehenden Mehraufwand bieten wir Ihnen unsere Dienstleistungen auf Stundenbasis an:

Die Stunde kostet 70,-€.

Darin enthalten sind 1 Geselle und 5 – 8 geistig behinderte Mitarbeiter.

FIRMENSITZ  
Industriestraße 8  
66129 Saarbrücken

Tel.: 06805/902-0 Fax: 06805/902-111  
info@lebenshilfe-oberesaar.de  
www.lebenshilfe-obere-saar.de

SPARKASSE SAARBRÜCKEN  
IBAN: DE60 5905 0101 0042 6735 09  
BIC: SAKSDE55XXX

VEREINIGTE VOLKSBANK EG  
IBAN: DE70 5909 2000 3037 1500 01  
BIC: GENODE51SB2

DEUTSCHE BANK  
IBAN: DE86 5907 0070 0045 3340 00  
BIC: DEUTDE33HAN

POSTBANK SAARBRÜCKEN  
IBAN: DE37 5901 0066 0007 2736 63  
BIC: PBNKDE33HAN

VR 2290  
Ust-IdNr. DE138117790

1. VORSITZENDE:  
Claudia Heinzelmann  
GESCHÄFTSFÜHRER:  
Klaus Posselt

Für Maschinenarbeiten berechnen wir pro Stunde eine Pauschale von 5,-€.

**Die Preise verstehen sich zzgl. der gesetzlichen Mehrwertsteuer von derzeit 7 %.**

Die Arbeiten werden so ausgeführt wie es Arbeitsanfall und Witterung zulassen.  
Zahlungsbedingungen: Zahlbar bei Erhalt der Rechnung, ohne jeden Abzug.

**Wir sind eine anerkannte W.f.B. seit dem 01.01.1975. Gemäß § 140 SGB IX können 50 % unserer erbrachten Arbeitsleistung auf die Ausgleichsabgabe angerechnet werden.**

Wir hoffen, dass Ihnen unser Angebot zusagt und würden uns freuen Ihren Auftrag zu erhalten.

Mit freundlichen Grüßen

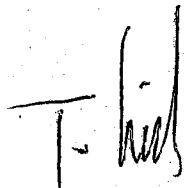

T. Lüders  
Stellv. Bereichsleiter



Simon & Bosslet GmbH \* Wiesenstraße 11 \* 66557 Illingen

Naturlandstiftung Saar  
Herrn Dr. Axel Didion  
Feldmannstrasse 85  
66119 Saarbruecken

**Simon & Bosslet GmbH**  
Wiesenstraße 11  
D - 66557 Illingen  
Tel.: 06825 / 970 89 66  
Fax: 06825 / 410 439

**Ihr Ansprechpartner:**

**Kunden-Nr.:** 10280  
**Projekt-Nr.:** 21050156  
**Illingen,** 19.10.2021

## Angebot 21050113

**Betreff:** Mulcharbeiten/Pflegearbeiten-Kalköfen bei Kirrberg

Sehr geehrte Damen und Herren,

wir bedanken uns noch einmal für Ihre Anfrage und möchten Ihnen nachfolgendes Angebot unterbreiten:

Position	Menge ME	Bezeichnung	Einzelpreis	Gesamtpreis
1	1,00 Pau	1.400 m <sup>2</sup> Kalk-Halbtrockenrasen:  Die am Rande in die Fläche eindringenden Äste von Hecken und Gebüschern zurückschneiden, damit die Fläche bis an den Rand gemulcht/gemäht werden kann. Gesamt Fläche mähen/mulchen. Material aufnehmen und ordnungsgemäß entsorgen.	2.500,00	2.500,00
<b>Nettosumme</b>				<b>2.500,00</b>
Umsatzsteuer			19 %	475,00
<b>Gesamtsumme</b>				<b>2.975,00</b>

Wir hoffen, dass Ihnen unser Angebot zusagt. Für weitere Auskünfte stehen wir Ihnen gerne zur Verfügung.

Mit freundlichen Grüßen

**Inhaber**

Tobias Wagner  
Steuer-Nr. 040/118/04735  
UST-IdNr. DE327239815

**Hausanschrift**

Simon & Bosslet GmbH  
Wiesenstraße 11  
D - 66557 Illingen

**Bankverbindung**

Bank 1 Saar  
IBAN: DE40 5919 0000 0123 8790 07  
BIC : SABADE55



Frank Müller GmbH & Co. KG · Saarpfalz-Park 216 a · 66450 Bexbach

Naturlandstiftung Saar  
 Feldmannstraße 85  
 66119 Saarbrücken



Ihr Experte für  
 Garten & Landschaft

Saarpfalz-Park 216 a  
 D-66450 Bexbach/Saar  
 Tel.: 06826 / 970936-0  
 Fax: 06826 / 970936-1

email: [info@gartengestaltung-mueller.de](mailto:info@gartengestaltung-mueller.de)  
[www.gartengestaltung-mueller.de](http://www.gartengestaltung-mueller.de)

## Angebot

"Kalköfen bei Kirrberg" - Pflegefläche Nr. 16

**Durchführung von Pflegemaßnahmen "Kalköfen bei Kirrberg",  
 Offenhaltung von Kalk-Halbtrockenrasen  
 Folgepflege Pflegefläche Nr. 16**

Projekt-Nr.	Knd.-Nr.	Ansprechpartner	Datum	Seite
2021-10-08-004	603	Nicole Adler	08.10.2021	1 - 2

Sehr geehrte Damen und Herren,

wir bedanken uns für Ihre Anfrage und dürfen Ihnen unser Angebot wie folgt unterbreiten.

Position	Menge	Einh	Bezeichnung	E.-P.	G.-P.
1	ca.	1,00 psch	Ca. 1.500 qm leicht verbuschter Kalk-Halbtrockenrasen mähen/mulchen, das Material aufnehmen und ordnungsgemäß entsorgen. Am Rande in die Fläche eindringende Äste von Hecken und Gebüsch, insbesondere von Robinien, ebenfalls zurückschneiden, damit die Fläche bis an den Rand gemulcht/gemäht werden kann. Die Flächen können nur in Handarbeit oder mit kleinen Maschinen bearbeitet werden. Teilflächen (ca. 300 qm) sind sehr steil.	3.800,00 €	3.800,00 €
<b>Summe Netto</b>					<b>3.800,00 €</b>
<b>zuzüglich 19,00% MwSt auf 3.800,00 €</b>					<b>722,00 €</b>
<b>Brutto-Betrag</b>					<b>4.522,00 €</b>

## Angebot

"Kalköfen bei Kirrberg" - Pflegefläche Nr. 16

Projekt-Nr.	Knd.-Nr.	Ansprechpartner	Datum	Seite
2021-10-08-004	603	Nicole Adler	08.10.2021	2 - 2

Unser Betrieb arbeitet nach den Richtlinien der VOB.

Für diese Angebotserstellung behalten wir uns alle Urheberrechte vor. Sie bleibt unser geistiges Eigentum und darf ohne unsere ausdrückliche Genehmigung weder vervielfältigt noch Dritten zugänglich gemacht werden.

Unser Angebot hat eine Gültigkeit von 3 Monaten.

Wir hoffen, dass Ihnen unser Angebot zusagt und verbleiben

mit freundlichen Grüßen

**Frank Müller**  
GmbH + Co. KG  
Garten- und Landschaftsbau  
Saarplatz-Park 216A  
66450 Bexbach  
Tel.: 0 68 26 / 97 09 36-0  
Fax: 0 68 26 / 97 09 36-1  
www.gartengestaltung-mueller.de

**Vergabevermerk**  
**Umsetzung der Pflegemaßnahmen im Schutzgebiet**  
**„Kalköfen bei Kirrberg“, Pflegefläche Nr. 16**

**Wertung der Angebote**

**I. Allgemeines**

- |                              |  |
|------------------------------|--|
| 1. Auftraggeber:             | Naturlandstiftung Saar<br>Feldmannstraße 85<br>66119 Saarbrücken |
| 2. Angebotsanfrage vom:      | 04.10.2021   |
| 3. Abgabetermin:             | 22.10.2021   |
| 3. Auftragsvergabe:          | 10.11.2021   |
| 4. Ausführungsfristen:       | 15.11.2021 – 28.02.2022  |
| 6. Auszuführende Leistungen: | Fläche mulchen, Material entfernen                               |

**6.1 Wesentliche Leistungen**

Auf ca. 1.500 qm Kalk-Halbtrockenrasen Gehölzaufwuchs entfernen, anschließend mulchen und Material entsorgen

7. Geschätzter Auftragswert: 3.500 €

**II. Vergabeverfahren**

Die Baumaßnahme wird im Rahmen einer freihändigen Vergabe nach VOL/A vergeben. Es wurden drei Angebote angefragt. Zum Abgabetermin lagen drei Angebote vor. Es gab keine Nachlässe und keine Nebenangebote (Angebote siehe unten).

**III. Wertung und Vergabe**

Die Angebote wurden zuerst formell geprüft und dann gewertet. Das Ergebnis beläuft sich nach der rechnerischen Prüfung auf die in Tabelle 1 aufgeführten Angebotssummen.

Nach technischer, rechnerischer und wirtschaftlicher Prüfung hat der Wintringer Hof das wirtschaftlichste Angebot abgegeben. Der Wintringer Hof besitzt als Forst- und Landschaftspflege-Betrieb die erforderliche Fachkunde, Leistungsfähigkeit sowie Zuverlässigkeit zur Ausführung der ausgeschriebenen Leistungen und verfügt über die notwendigen technischen Mittel und Ausrüstungen. Das Angebot beinhaltet marktübliche Preise. Der Wintringer Hof wurde am 10.11.2021 zum Angebotspreis von 2.150,70 € (incl. MwSt.) beauftragt.

Saarbrücken, 09.11.2021  
Gez.: Dr. Axel Didion

Tabelle 1: Bruttoergebnisse ohne Abzug nach rechnerischer Prüfung

Nr.	Anbieter	Brutto-Preis in €
1	Wintringer Hof	2.150,70
2	F. Müller	4.522,00
3	Simon & Bosslet	2.975,00

# Werkvertrag

(01-21-Schutzgebiets-Pflege)

über *Pflegemaßnahmen im Schutzgebiet „Kalköfen bei Kirrberg“*

zwischen

der Naturlandstiftung Saar,  
vertreten durch den Kurator Roland Krämer, Feldmannstr. 85, 66119 Saarbrücken

nachstehend Auftraggeber (AG) genannt,

und

*Wintringer Hof  
Am Wintringer Hof 7  
66271 Kleinblittersdorf*

nachstehend Auftragnehmer (AN) genannt,

wird folgender Werkvertrag geschlossen:

## § 1 Vertragsgegenstand

1. Auf der Pflegefläche Nr. 16 im Schutzgebiet „Kalköfen bei Kirrberg“ (siehe Kartenausschnitt) soll zur Umsetzung der Ziele des Naturschutzes und der Landschaftspflege bis 28.02.2022 eine Pflegemaßnahme durchgeführt werden (genauere Zeitangaben entnehmen Sie § 6 dieses Vertrages).

Ziel der Pflegemaßnahme ist es, Trockenrasen auf Kalk offen zu halten und zu pflegen, um sie als Lebensraum seltener und angepasster Arten und Lebensgemeinschaften zu erhalten.

Eine Fläche von ca. 1.500 m<sup>2</sup> soll gemäht/gemulcht werden und die am Rande in die Fläche eindringen Äste von Hecken und Gebüsch sollen zurückgeschnitten werden. Das gesamte Mulch- und Schnittgut ist aufzunehmen. Das anfallende Mulch- und Schnittgut geht in den Besitz des Auftragnehmers über und ist von diesem im Einklang mit umweltrechtlichen Vorschriften zu entsorgen oder zu verwerten.

2. Das Angebot des AN ist Bestandteil dieses Vertrages (Anlage 1).

3. Der Vertrag wird auf Seiten des AG fachlich und organisatorisch von

Dr. Axel Didion  
Tel: 0681 / 954 1518  
Fax: 0681 / 954 2525  
Email: didion@nls-saar.de

betreut. Der Betreuer ist Ansprechpartner in allen fachlichen Fragen.

## § 2 Nebenpflichten des AN

1. Sollte sich im Verlauf der Arbeiten herausstellen, dass das Vertragsziel in der vereinbarten Form undurchführbar ist, das angestrebte Ergebnis überhaupt nicht oder nicht auf dem vorgesehenen Weg zu erreichen ist, so hat der AN dem AG unverzüglich schriftlich zu berichten.
2. Der AN verpflichtet sich für den Fall, dass der Auftrag in der vorgesehenen Form undurchführbar ist, das angestrebte Ziel überhaupt nicht oder nicht auf dem vorgesehenen Weg zu erreichen ist, auf Verlangen des AG einer Vertragsänderung zuzustimmen, durch die eine ähnliche Leistung, der die aufgezeigten Hindernisse nicht entgegenstehen, ermöglicht werden soll. Trägt der AG kein solches Verlangen an den AN heran, gelten für die Abwicklung des Vertrages die gesetzlichen Bestimmungen.

## § 3 Unterrichtsrecht des AG

Der AG ist berechtigt, sich jederzeit über die vertragsgemäße Ausführung der Leistung zu informieren.

## § 4 Anregungen und Änderungswünsche des AG

1. Der AG kann sich jederzeit mit Anregungen und Änderungswünschen bezüglich der Erbringung der vertraglichen Leistungen an den AN wenden. Dieser hat die Anregungen und Änderungswünsche, soweit möglich, zu berücksichtigen.
2. Die Nebenpflichten des AN nach § 2 dieses Vertrages bleiben unberührt.

## § 5 Nebenpflichten des AG

1. Der AG hat zu Auskünften, die zur Erbringung der Leistung erforderlich sind, zur Verfügung zu stehen.

## § 6 Einweisungen, Termine, Fristen

1. Die in § 1 dieses Vertrages aufgeführte Arbeit ist möglichst bald, spätestens jedoch **bis 28.02.2022** durchzuführen. Eine Abweichung von den hier genannten Ausführungszeiten ist nur in Abstimmung mit dem AG möglich. Der AN hat den AG über die erbrachte Leistung unverzüglich zu unterrichten.
2. **Der vorgesehene Beginn der Maßnahmen ist dem AG anzuzeigen. Der AG weist den AN vor Arbeitsbeginn bei einem Ortstermin ein. An diesem Ortstermin nimmt derjenige Mitarbeiter teil, der tatsächlich mit der vorliegenden Leistung vom AN betraut wird.** Dabei erhält der AN Informationen zur genauen Abgrenzung der Pflegefläche sowie Detailinformationen zur Ausführung (z.B. zu erhaltende Gehölze, nicht zu befahrende, besonders schutzwürdige Bereiche etc.). Ein Arbeitsbeginn ohne entsprechende Einweisung des AG ist nur durch vorherige Zustimmung des AG möglich. Für den Fall der Zuwiderhandlung wird auf die entsprechende Haftung des AN gemäß § 13 dieses Vertrages verwiesen.

3. Der AN verpflichtet sich gegenüber dem AG auf eine entsprechend umsichtige Ausführung zu achten und im Rahmen der Ausführung außerordentliche Sorgfalt walten zu lassen. Die Zufahrtswege zur Pflegefläche sind nach Umsetzung der Maßnahme im selben Zustand wie vor der Durchführung der Pflegemaßnahme zu verlassen.
4. Erkennt der AN, dass die vertraglich vereinbarten Fristen nicht eingehalten werden können, hat er den AG unter Darlegung der für die Verzögerung ursächlichen Gründe unverzüglich davon in Kenntnis zu setzen. Unterlässt oder verzögert der AN die Mitteilung nach Satz 1, hat er dem AG alle diesem durch die verspätete Unterrichtung entstandenen Schäden zu ersetzen. Schadenersatzansprüche des AG wegen Verzugs bleiben unberührt.

## § 7 Abnahme

1. Die in § 1 vereinbarten Leistungen, bedürfen der schriftlichen Abnahme des AG.
2. Die Abnahme bzw. gänzliche oder teilweise Ablehnung der jeweiligen Teilleistung erfolgen in Abstimmung von AN und AG möglichst innerhalb von **vier Wochen** nach dem der AN die Leistungserbringung gemäß § 6 (1) angezeigt hat.
3. Verweigert der AG die Abnahme ganz oder teilweise, so wird dem AN eine angemessene Frist zur Beseitigung der Mängel eingeräumt.

## § 8 Gewährleistung

1. Es gelten die gesetzlichen Gewährleistungsfristen. Die Frist beginnt mit der Abnahme nach § 7 dieses Vertrages. Für die Fristwahrung der Mängelrüge ist der Absendetag (Poststempel) maßgebend.
2. Liegt ein Mangel vor, kann der AG die Beseitigung dieses Mangels verlangen (Nachbesserung). Für im Rahmen der Gewährleistungspflicht nachgebesserte oder ersetzte Teile gelten erneut die Gewährleistungsfristen der Nummer 1.

## § 9 Vergütung

1. Für die gemäß § 1 dieses Vertrages zu erbringende Leistung erhält der AN eine Vergütung von  
**2.010,00 EURO**  
(in Worten: **zweitausendzehn EURO**)  
zuzüglich Mehrwertsteuer in Höhe des zum Zeitpunkt des Vertragsabschlusses geltenden Satzes,  
von **140,7 EURO**  
ergibt: **2.150,70 EURO**
2. Mit dieser Vergütung sind alle nach diesem Vertrag zu erbringenden Leistungen und alle bei seiner Durchführung anfallenden Kosten wie An- und Abfahrt aller Geräte, das Einrichten und Räumen der Baustelle, Verkehrssicherheitsmaßnahmen, alle Einrichtungen zur Vermeidung von Unfällen, Personal-, Sach-, Reise- und Nebenkosten, ferner alle Steuern und Abgaben, Risiko, Gewinn, sämtliche Ansprüche urheberrechtlicher Art sowie die Abfuhr und Entsorgung des Mäh- und Schnitrgutes, soweit nicht ausdrücklich anders vereinbart, abgegolten.
3. Alle über die in diesem Vertrag vereinbarten Leistungen hinaus anfallenden Arbeiten sind dem AG vorher unverzüglich schriftlich anzuzeigen. Die Kosten eventueller Mehrleistungen sind dem AG im Rahmen eines Preisangebotes schriftlich vor Beginn der Arbeiten darzulegen und mit dem AG abzustimmen. Der AG muss der Durchführung einer eventuellen Mehrleistung vorher zustimmen. Nach Abschluss der Arbeiten sind die Kosten der Mehrleistung in einer gesonderten Rechnung dem AG vorzulegen.

4. Im Falle einer Kündigung werden Leistungen des AN, zu denen er verpflichtet ist, entgolten bis zu dem Zeitpunkt, zu welchem das die Leistungspflicht begründende Vertragsverhältnis gelöst werden kann.  
Die Vergütung ist auf das Konto des AN zu überweisen.
5. Muss der AN Beträge aus von ihm zu vertretenden Gründen ganz oder teilweise zurückzahlen, so ist dieser Betrag vom Tag des Empfangs der Zahlung an mit 5 Prozentpunkten gemäß § 288 BGB über dem jeweiligen Basiszinssatz des § 247 BGB zu verzinsen.  
Bei Stundungen beträgt dieser Zinssatz mindestens 6 vom Hundert. Eventuelle Verzugszinsen bemessen sich nach dem Zinssatz, der für Kredite des Landes zur Deckung von Ausgaben zur Zeit des Verzugs gezahlt wird.
6. Die Rechnungsstellung erfolgt in doppelter Ausführung an folgende Anschrift:

**Ministerium für Umwelt und  
Verbraucherschutz über  
Naturlandstiftung Saar  
Feldmannstr. 85  
66119 Saarbrücken**

### **§ 10 Kündigung und Rücktritt durch den AG**

1. Verzögert der AN den Beginn der Arbeiten oder gerät er mit den Arbeiten in Verzug, so kann der AG dem AN eine angemessene Frist zur Vertragserfüllung setzen und erklären, dass er nach Ablauf der Frist die Annahme der Leistung ablehne. Nach fruchtlosem Ablauf der Frist kann der AG den Vertrag kündigen, vom Vertrag zurücktreten oder Schadenersatz wegen Nichterfüllung verlangen.
2. Stellt sich heraus dass das angestrebte Ziel nicht erreicht werden kann oder für den AG nicht mehr von Interesse ist, so hat der AG ein außerordentliches Kündigungsrecht. Im Falle der außerordentlichen Kündigung erhält der AN für die bis zu diesem Zeitpunkt erarbeiteten vertragsgemäßen Ergebnisse den darauf entfallenden Anteil der Gesamtvergütung.
3. Kündigung und Rücktritt sind schriftlich zu erklären.
4. Sonstige gesetzliche oder vertragliche Ansprüche, insbesondere Schadenersatzansprüche der Vertragsparteien, bleiben unberührt.

### **§ 11 Kündigung durch den AN**

1. Der AN kann den Vertrag kündigen, wenn der AG eine ihm obliegende Hauptpflicht unterlässt und dadurch den AN außerstande setzt, die Leistung auszuführen.
2. Die Kündigung ist schriftlich zu erklären und erst zulässig, wenn der AN dem AG ohne Erfolg eine angemessene Frist zur Vertragserfüllung gesetzt und dabei erklärt hat, dass er nach fruchtlosem Ablauf der Frist den Vertrag kündigen werde.
3. Die bisherigen Leistungen sind nach den Vertragspreisen abzurechnen. Im Übrigen hat der AN nur Anspruch auf angemessene Entschädigung nach § 642 BGB.

### **§ 12 Beteiligung Dritter**

1. Das Hinzuziehen von Subunternehmern ist ausgeschlossen.
2. Der AG darf durch die Durchführung des Vorhabens Dritten gegenüber nicht verpflichtet werden. Der AN stellt den AG von sämtlichen Ansprüchen Dritter frei.



### **§ 13 Haftung gegenüber Dritten**

Der Vertrag lässt zwingende gesetzliche Bestimmungen und behördliche Anordnungen unberührt und befreit insbesondere nicht von den Erfordernissen behördlicher oder sonstiger Erlaubnisse. Der AG haftet nicht für Schäden aller Art, die dem AN oder Dritten im Zusammenhang mit diesem Vorhaben entstehen. Wird er für solche Schäden haftbar gemacht, so hat ihn der AN freizustellen. Dies gilt nicht, wenn der AG die Schäden selbst verschuldet hat.

### **§ 14 Einhaltung der Regelungen zum Arbeitsschutz**

1. Der AN verpflichtet sich, sämtliche Regelungen zum Arbeitsschutz, wie etwa die Vorschriften der Baustellenverordnung, das Arbeitsschutzgesetz, die Arbeitsstättenverordnung, die Arbeitsstättenrichtlinien und die einschlägigen Unfallverhütungsvorschriften in der jeweils geltenden Fassung, einzuhalten.
2. Sollte es erforderlich sein, einen Koordinator für Sicherheit und Gesundheitsschutz im Sinne der Baustellenverordnung zu bestellen, übernimmt der AN diese Aufgabe und trifft die erforderlichen Maßnahmen einschließlich der dem Bauherrn obliegenden Maßnahmen nach § 2 und 3 Abs. 1 Satz 1 Baustellenverordnung. Hierfür benennt der AN vor Ausführungsarbeiten schriftlich eine sachkundige Person, die mit den in Abs. 1 genannten Vorschriften vertraut ist. Der Sachkundige muss mit den auszuführenden Arbeiten, den dafür geltenden allgemein anerkannten Regeln der Technik, den üblichen Arbeitsabläufen und den einzusetzenden Maschinen vertraut sein.

### **§ 15 Einhaltung Mindestlohngesetz**

1. Der AN garantiert dem AG, alle ihm aufgrund des Mindestlohngesetzes obliegenden Pflichten einzuhalten, insbesondere seinen Beschäftigten mindestens den gesetzlich vorgegebenen Mindestlohn zu zahlen, sofern nach den jeweils anwendbaren Tarif- und Arbeitsverträgen nicht eine höhere Vergütung gegenüber den Beschäftigten geschuldet wird und dies spätestens zu dem in § 2 Abs. 1 MiLoG bestimmten Fälligkeitszeitpunkt.
2. Der AN verpflichtet sich ferner unwiderruflich dazu, den AG auf erstes schriftliches Anfordern von sämtlichen Ansprüchen und Forderungen Dritter, die auf einer behaupteten Verletzung der dem AN aufgrund des Mindestlohngesetzes obliegenden Pflichten beruhen, als auch wegen der in diesem Zusammenhang anfallenden Rechtsverfolgungs- und Rechtsverteidigungskosten rechtsverbindlich freizustellen.
3. Für den Fall des Verstoßes gegen die Pflichten aus dem Mindestlohngesetz durch den AN ist der AG berechtigt, den Vertrag außerordentlich und fristlos aus wichtigem Grund zu kündigen.

### **§ 16 Sonstige Vereinbarungen**

1. Zahlungsunfähigkeit, Überschuldung und Einleitung eines Insolvenzverfahrens hat der AN dem AG unverzüglich mitzuteilen.
2. Eine Abtretung von Forderungen des AN gegen den AG ist ausgeschlossen.

### **§ 17 Erfüllungsort und Gerichtsstand**

Erfüllungsort und Gerichtsstand ist Saarbrücken.

### **§ 18 Vertragsänderungen**

Änderungen, insbesondere Ergänzungen dieses Vertrages bedürfen der Schriftform. Dieses Schriftformerfordernis kann seinerseits nur durch schriftliche Vereinbarung abgedungen werden.

### § 19 Salvatorische Klausel

Sollten einzelne Bestimmungen dieses Vertrages unwirksam oder undurchführbar sein oder nach Vertragsschluss unwirksam oder undurchführbar werden, so wird dadurch die Wirksamkeit des Vertrages im Übrigen nicht berührt. An die Stelle der unwirksamen oder undurchführbaren Bestimmung soll diejenige wirksame und durchführbare Regelung treten, deren Wirkungen der wirtschaftlichen Zielsetzung möglichst nahe kommen, die die Vertragsparteien mit der unwirksamen beziehungsweise undurchführbaren Bestimmung verfolgt haben. Die vorstehenden Bestimmungen gelten entsprechend für den Fall, dass sich der Vertrag als lückenhaft erweist

### § 20 Ergänzende Bestimmungen

Im Übrigen gelten für das Rechtsverhältnis zwischen dem AG und dem AN die Vorschriften des BGB, insbesondere über den Werkvertrag (§§ 631 ff.), in der Reihenfolge ihrer Aufzählung.

Kleinbittersdorf 23.11.21  
.....  
(Ort) (Datum)

Saarbrücken, den 15.11.2021.  
.....  
(Ort) (Datum)

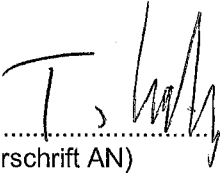
  
.....  
(Unterschrift AN)

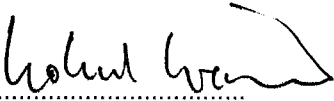
  
.....  
Roland Krämer  
Kurator der Naturlandstiftung Saar

---

### Anlage 1

Angebot des Auftragnehmers, Luftbild



## Vielfalt inklusive

Wintringer Hof, Am Wintringer Hof 7, 66271 Kleinblittersdorf  
Bereich Garten- und Landschaftsbau

Naturlandstiftung Saar  
z. Hd. Herrn Didion  
Feldmannstr. 85  
66119 Saarbrücken

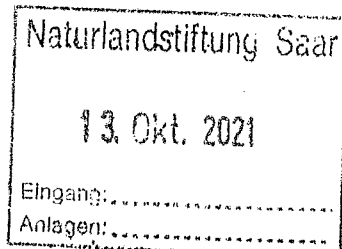

Lebenshilfe Obere Saar  
Bübinger Werke  
Wohnen und Leben  
Landgasthaus  
Wintringer Hof  
Stiftung Lebenshilfe  
Obere Saar



**WINTRINGER HOF**  
LEBENSHILFE OBERE SAAR

Name: Tobias Lüders  
Datum: 07.10.2021  
Telefon: 0175-2779494  
Telefax: 06805-902-420  
E-Mail: lueders.tobias@lebenshilfe-oberesaar.de

## Angebot

### Für Angebotsanfrage Pflegeflächen Nr. 16, Kalköfen bei Kirrberg

Sehr geehrter Herr Didion,

gerne bieten wir unsere Dienstleistungen wie folgt an:

- Sträucher und Gebüsch auf 1500m<sup>2</sup> entfernen
- Fläche mulchen/mähen
- Äste und Hecken am Rand zurückschneiden
- anfallendes Material entsorgen

Arbeitsleistung: 1590,-€  
Maschinenkosten: 300,-€  
Entsorgungskosten: 120,-€

**Summe: 2010,-€ netto**

Für darüber hinausgehende Arbeiten, oder unvorhersehbar entstehenden Mehraufwand bieten wir Ihnen unsere Dienstleistungen auf Stundenbasis an:

Die Stunde kostet 70,-€.

Darin enthalten sind 1 Geselle und 5 – 8 geistig behinderte Mitarbeiter.

FIRMENSITZ  
Industriestraße 8  
66129 Saarbrücken

Tel.: 06805/902-0 Fax: 06805/902-111  
info@lebenshilfe-oberesaar.de  
www.lebenshilfe-obere-saar.de

SPARKASSE SAARBRÜCKEN  
IBAN: DE60 5905 0101 0042 6735 09  
BIC: SAKSDE55XXX

VEREINIGTE VOLKSBANK EG  
IBAN: DE70 5909 2000 3037 1500 01  
BIC: GENODE51SB2

DEUTSCHE BANK  
IBAN: DE86 5907 0070 0045 3340 00  
BIC: DEUTDE33HAN30

POSTBANK SAARBRÜCKEN  
IBAN: DE37 5901 0066 0007 2736 63  
BIC: PBNKDE33HAN30

VR 2290  
Ust-IdNr. DE138117790  
1. VORSITZENDE:  
Claudia Heinzelmänn  
GESCHÄFTSFÜHRER:  
Klaus Posselt

Für Maschinenarbeiten berechnen wir pro Stunde eine Pauschale von 5,-€.

**Die Preise verstehen sich zzgl. der gesetzlichen Mehrwertsteuer von derzeit 7 %.**

Die Arbeiten werden so ausgeführt wie es Arbeitsanfall und Witterung zulassen.  
Zahlungsbedingungen: Zahlbar bei Erhalt der Rechnung, ohne jeden Abzug.

**Wir sind eine anerkannte W.f.B. seit dem 01.01.1975. Gemäß § 140 SGB IX können 50 % unserer erbrachten Arbeitsleistung auf die Ausgleichsabgabe angerechnet werden.**

Wir hoffen, dass Ihnen unser Angebot zusagt und würden uns freuen Ihren Auftrag zu erhalten.

Mit freundlichen Grüßen

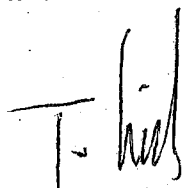

T. Lüders  
Stellv. Bereichsleiter

