

Fa. Bodo Schwinn
Johannishof 1

66701 Beckingen

Ansprechpartner:
Dr. Axel Didion

Telefonnr.:
0681 / 954 15 18

E-Mail:
didion@nls-saar.de

22.12.2021

**Durchführung von Pflegemaßnahmen im Natura 2000-Gebiet
„Bickenalbtal“, Lagebezeichnung „In der Wallenbach“ und „An
der Gräfinthaler Dell“ bei Altheim
Offenhalten von Kalk-Halbtrockenrasen
Angebotsanfrage Folgepflege Flächen Nr. 34.4, 34.5, 34.8 und
34.12
Freihändige Vergabe**

Sehr geehrte Damen und Herren,

wir planen auf den oben genannten Flächen (s. Kartenausschnitt) im Natura 2000-Gebiet „Bickenalbtal“ zur Umsetzung der Ziele des Naturschutzes und der Landschaftspflege bis zum 28. Februar 2022 Pflegemaßnahmen durchzuführen. Lage und Abgrenzung der Flächen kann den beiliegenden Karten entnommen werden.

Offenhalten von orchideenreichen Halbtrockenrasen

Die Pflegeflächen 34.4, 34.5, 34.8 und 34.12 mit einer Gesamtfläche von ca. 1,3 ha sollen gemäht/gemulcht werden und das anfallende Material ist aufzunehmen und ordnungsgemäß zu entsorgen. Nur auf Pflegefläche 34.4 braucht das Mahd-/Mulchgut nicht aufgenommen zu werden.

Es überwiegen grasige Bereiche mit leichter bis teilweise stärkerer Verbuschung aus Schlehe und Weißdorn. Die Flächen wurden letztmalig im Winterhalbjahr 2018/2019 gepflegt. Die Pflege der Fläche 34.12 liegt etwa 8-10 Jahre zurück. Bis auf Pflegefläche 34.5 befinden sich alle anderen Flächen in Hanglage. Einzelbäume und größere Sträucher sollen auf der Fläche stehen bleiben.

Wenn Sie Interesse haben die Fläche in unserem Auftrag zu pflegen, bitten wir um Ihr Pauschalangebot bis zum **10.01.2022**.

Eine Ortseinsicht ist angeraten. Für eine Ortseinsicht kann ab dem 04.01.2022 ein Termin mit Herrn Dr. Axel Didion vereinbart werden: 0681 / 954 1518.

Im Falle der Auftragsvergabe wird ein Werkvertrag geschlossen.

Mit freundlichen Grüßen
Im Auftrag

Dr. Axel Didion
Anlage: 1 Karte TK25, 2 Luftbilder mit Abgrenzung der Pflegeflächen

Herrn
Heinrich Leiner
Kiefernstraße 6

66440 Brenscheibach

Ansprechpartner:
Dr. Axel Didion

Telefonnr.:
0681 / 954 15 18

E-Mail:
didion@nls-saar.de

22.12.2021

**Durchführung von Pflegemaßnahmen im Natura 2000-Gebiet
„Bickenalbtal“, Lagebezeichnung „In der Wallenbach“ und „An
der Gräfinthaler Dell“ bei Altheim
Offenhalten von Kalk-Halbtrockenrasen
Angebotsanfrage Folgepflege Flächen Nr. 34.4, 34.5, 34.8 und
34.12
Freihändige Vergabe**

Sehr geehrte Damen und Herren,

wir planen auf den oben genannten Flächen (s. Kartenausschnitt) im Natura 2000-Gebiet „Bickenalbtal“ zur Umsetzung der Ziele des Naturschutzes und der Landschaftspflege bis zum 28. Februar 2022 Pflegemaßnahmen durchzuführen. Lage und Abgrenzung der Flächen kann den beiliegenden Karten entnommen werden.

Offenhalten von orchideenreichen Halbtrockenrasen
Die Pflegeflächen 34.4, 34.5, 34.8 und 34.12 mit einer Gesamtfläche von ca. 1,3 ha sollen gemäht/gemulcht werden und das anfallende Material ist aufzunehmen und ordnungsgemäß zu entsorgen. Nur auf Pflegefläche 34.4 braucht das Mahd-/Mulchgut nicht aufgenommen zu werden.

Es überwiegen grasige Bereiche mit leichter bis teilweise stärkerer Verbuschung aus Schlehe und Weißdorn. Die Flächen wurden letztmalig im Winterhalbjahr 2018/2019 gepflegt. Die Pflege der Fläche 34.12 liegt etwa 8-10 Jahre zurück. Bis auf Pflegefläche 34.5 befinden sich alle anderen Flächen in Hanglage. Einzelbäume und größere Sträucher sollen auf der Fläche stehen bleiben.

Wenn Sie Interesse haben die Fläche in unserem Auftrag zu pflegen, bitten wir um Ihr Pauschalangebot bis zum **10.01.2022**.

Eine Ortseinsicht ist angeraten. Für eine Ortseinsicht kann ab dem 04.01.2022 ein Termin mit Herrn Dr. Axel Didion vereinbart werden: 0681 / 954 1518.

Im Falle der Auftragsvergabe wird ein Werkvertrag geschlossen.

Mit freundlichen Grüßen
Im Auftrag

Dr. Axel Didion
Anlage: 1 Karte TK25, 2 Luftbilder mit Abgrenzung der Pflegeflächen

Agrarservice
Pascal Braun
Grenzlandstraße 5
66453 Reinheim

Ansprechpartner:
Dr. Axel Didion

Telefonnr.:
0681 / 954 15 18

E-Mail:
didion@nls-saar.de

22.12.2021

**Durchführung von Pflegemaßnahmen im Natura 2000-Gebiet
„Bickenalbtal“, Lagebezeichnung „In der Wallenbach“ und „An
der Gräfinthaler Dell“ bei Altheim
Offenhalten von Kalk-Halbtrockenrasen
Angebotsanfrage Folgepflege Flächen Nr. 34.4, 34.5, 34.8 und
34.12
Freihändige Vergabe**

Sehr geehrte Damen und Herren,

wir planen auf den oben genannten Flächen (s. Kartenausschnitt) im Natura 2000-Gebiet „Bickenalbtal“ zur Umsetzung der Ziele des Naturschutzes und der Landschaftspflege bis zum 28. Februar 2022 Pflegemaßnahmen durchzuführen. Lage und Abgrenzung der Flächen kann den beiliegenden Karten entnommen werden.

Offenhalten von orchideenreichen Halbtrockenrasen

Die Pflegeflächen 34.4, 34.5, 34.8 und 34.12 mit einer Gesamtfläche von ca. 1,3 ha sollen gemäht/gemulcht werden und das anfallende Material ist aufzunehmen und ordnungsgemäß zu entsorgen. Nur auf Pflegefläche 34.4 braucht das Mahd-/Mulchgut nicht aufgenommen zu werden.

Es überwiegen grasige Bereiche mit leichter bis teilweise stärkerer Verbuschung aus Schlehe und Weißdorn. Die Flächen wurden letztmalig im Winterhalbjahr 2018/2019 gepflegt. Die Pflege der Fläche 34.12 liegt etwa 8-10 Jahre zurück. Bis auf Pflegefläche 34.5 befinden sich alle anderen Flächen in Hanglage. Einzelbäume und größere Sträucher sollen auf der Fläche stehen bleiben.

Wenn Sie Interesse haben die Fläche in unserem Auftrag zu pflegen, bitten wir um Ihr Pauschalangebot bis zum **10.01.2022**.

Eine Ortseinsicht ist angeraten. Für eine Ortseinsicht kann ab dem 04.01.2022 ein Termin mit Herrn Dr. Axel Didion vereinbart werden: 0681 / 954 1518.

Im Falle der Auftragsvergabe wird ein Werkvertrag geschlossen.

Mit freundlichen Grüßen
Im Auftrag

Dr. Axel Didion
Anlage: 1 Karte TK25, 2 Luftbilder mit Abgrenzung der Pflegeflächen

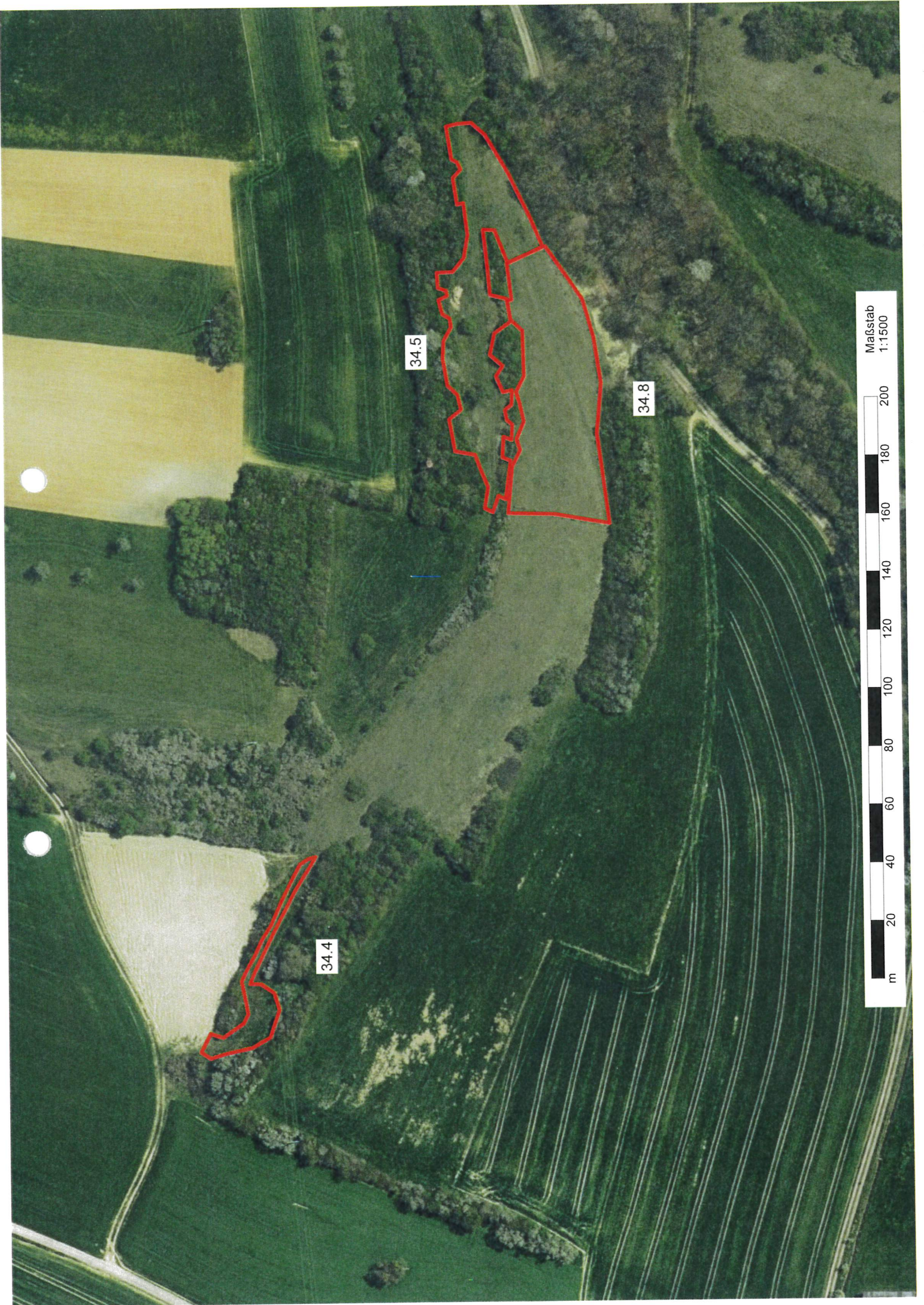

34.5

34.8

34.4

Maßstab
1:1500
200
180
160
140
120
100
80
60
40
20
m

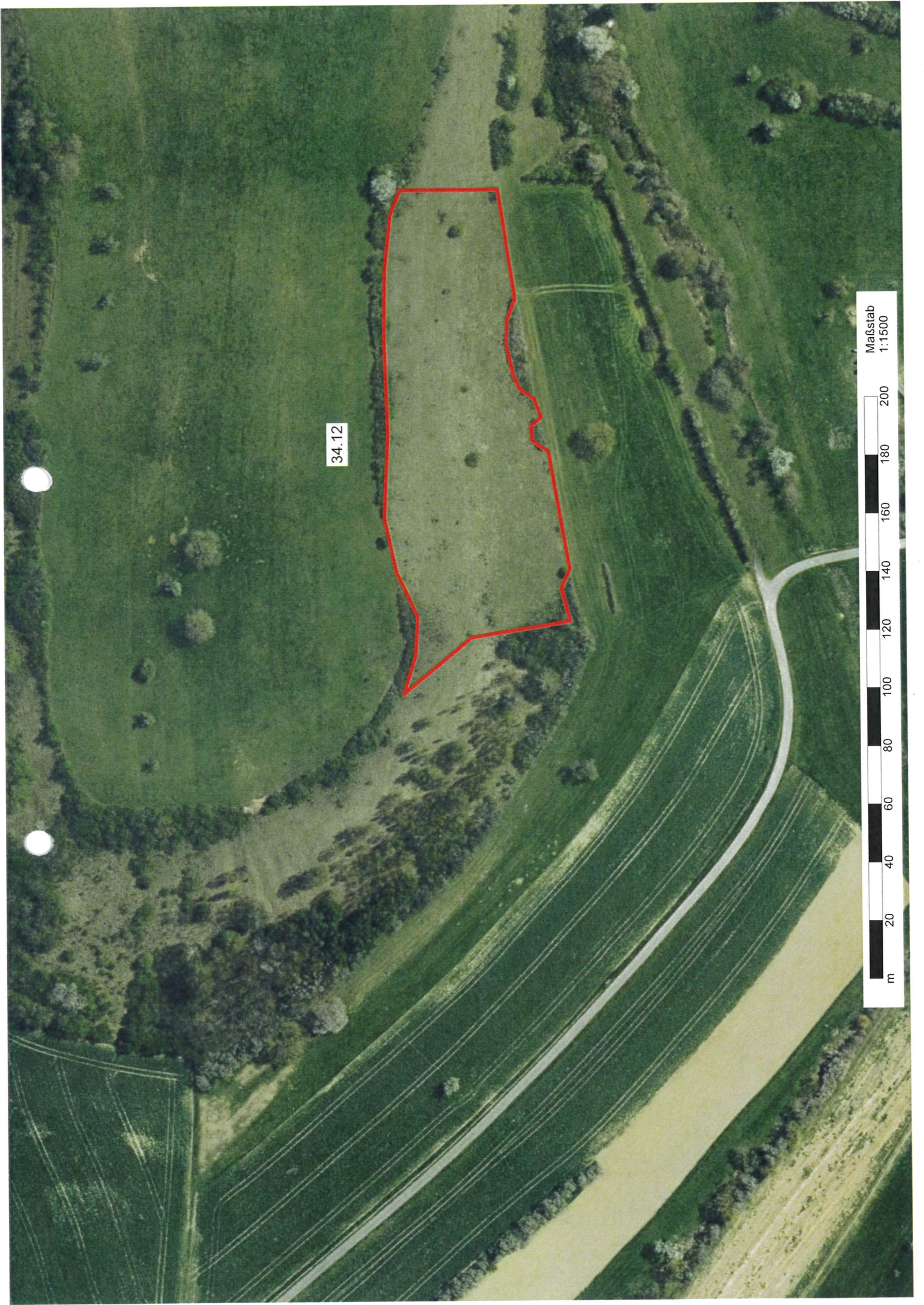

34.12

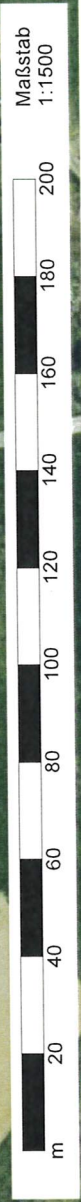

Pascal Braun- Grenzlandstr. 5- 66453 Reinheim



Naturlandstiftung Saar
Dr. Axel Didion
Feldmannstraße 85
66119 Saarbrücken



Angebot

Reinheim, 06.01.2022

Sehr geehrter Dr. Didion,

bezugnehmend auf die Angebotsanfrage biete ich wie folgt an:

Mulchen der Flächen 34.3, 34.5, 34.8 und 34.12 bei Altheim incl Abräumen und Entsorgung des Mulchgutes:

4600 € zzgl MwSt.

Mit freundlichen Grüßen

Pascal Braun

Bodo Schwinn

Landwirtschaft: Johanneshof 66701 Beckingen

Tel. 06832-1633 Fax 06832-1611

Naturlandstiftung Saar
Feldmannstraße 85

66119 Saarbrücken

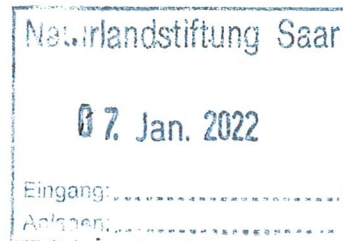

Bankverbindung:

Sparkasse Merzig- Wadern

Kto Nr.: 1104728

BLZ: 593 510 40

IBAN:DE46593510400001104728

BIC: MERZDE55XX

Datum: 05.01.2022

Angebot

Sehr geehrte Damen und Herren,

vielen Dank für ihr Interesse an unseren Dienstleistungen und ihrer Angebotsanfrage.

Wir können ihnen wie folgt anbieten:

Durchführung von Pflegemaßnahmen im Natura 2000-Gebiet „Bickenalbtal“, Lagebezeichnung „In der Wallenbach“ und „Am der Gräfinthaler Dell“ bei Altheim

Offenhalten von Kalk- Halbtrockenrasen

Angebotsanfrage Folgepflege Flächen Nr. 34.4, 34.5, 34.8 und 34.12

Pauschalpreis 8800,00€ netto

Unsere Preise sind Nettopreise und verstehen sich zzgl. der gesetzlichen Mehrwertsteuer.

Wir freuen uns auf ihre Rückmeldung und verbleiben

Mit freundlichen Grüßen

Bodo Schwinn

Heinrich Leiner, Kiefernstr. 6 66460 Blieskastel

05.01.2022

Naturlandstiftung Saar

z. H. Herrn Didion:

Feldmannstr. 85

66119 Saarbrücken

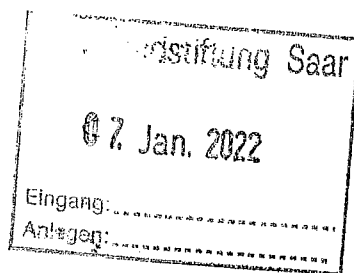

Bebr.: Angebote für Pflegemaßnahmen im Bickenalbtal

Hallo Axel

Vielen Dank für die Anfrage der Folgepflege der
Flächen: 34.10, 34.11, 34.4, 34.5, 34.8, 34.12

Durch den Klimawandel erlaubt es uns die Wetter-
voraussicht bis zum 28.02.2020 keine ordentliche
Möglichkeit zur Durchführung dieser Maßnahmen.
Da ich eine gute Arbeit leisten möchte, kann ich leider
kein Angebot abgeben.

Mit freundlichem Gruß

H. Leiner

Vergabevermerk
Umsetzung der Pflegemaßnahmen im FFH-Gebiet
„Bickenalbtal
Pflegeflächen Nr. 34.4,34.5,34.8 und 34.12

Wertung der Angebote

I. Allgemeines

- | | |
|------------------------------|--|
| 1. Auftraggeber: | Naturlandstiftung Saar Feldmannstraße 85 66119 Saarbrücken |
| 2. Angebotsanfrage vom: | 22.12.2021 |
| 3. Abgabetermin: | 10.01.2022 |
| 3. Auftragsvergabe: | 10.01.2022 |
| 4. Ausführungsfristen: | bis 28.02.2022 |
| 6. Auszuführende Leistungen: | Fläche mulchen, Mulchmaterial abtransportieren |

6.1 Wesentliche Leistungen

Auf ca. 1,3 ha Kalk-Halbtrockenrasen mulchen, Material aufnehmen und entsorgen

7. Geschätzter Auftragswert: 7.000 €

II. Vergabeverfahren

Die Baumaßnahme wurde im Rahmen einer freihändigen Vergabe vergeben. Es wurden drei Angebote angefragt. Zum Abgabetermin lagen 2 Angebote vor. Es gab keine Nachlässe und keine Nebenangebote (Angebot siehe unten).

III. Wertung und Vergabe

Die Angebote wurden zuerst formell geprüft und dann gewertet. Das Ergebnis beläuft sich nach der rechnerischen Prüfung auf die in Tabelle 1 aufgeführten Angebotssummen.

Nach technischer, rechnerischer und wirtschaftlicher Prüfung hat Agrarservice Pascal Braun das wirtschaftlichste Angebot abgegeben. Agrarservice Pascal Braun besitzt im Bereich Landschaftspflege die erforderliche Fachkunde, Leistungsfähigkeit sowie Zuverlässigkeit zur Ausführung der ausgeschriebenen Leistungen und verfügt über die notwendigen technischen Mittel und Ausrüstungen. Das Angebot beinhaltet marktübliche Preise. Agrarservice Pascal Braun wurde am 10.01.2022 zum Angebotspreis von 5.474,0 € (incl. MwSt.) beauftragt.

Saarbrücken, 10.01.2022
Gez.: Dr. Axel Didion

Tabelle 1: Bruttoergebnisse ohne Abzug nach rechnerischer Prüfung

| Nr. | Anbieter | Brutto-Preis in € |
|-----|------------------------------|---------------------------|
| 1 | Agrarservice Pascal Braun | 5.474,00 |
| 2 | Bodo Schwinn | 10.472,0 |
| 3 | Heinrich Leiner | Kein Angebot abgegeben |

Werkvertrag

(01-2022 Schutzgebiets-Pflege)

über *Pflegemaßnahmen im Natura 2000-Gebiet „Bickenalbtal“*

zwischen

der Naturlandstiftung Saar, vertreten durch den Kurator

Roland Krämer
Feldmannstr. 85
66119 Saarbrücken

nachstehend Auftraggeber (AG) genannt,

und

Pascal Braun
Grenzlandstraße 5
66453 Reinheim

nachstehend Auftragnehmer (AN) genannt,

wird folgender Werkvertrag geschlossen:

§ 1 Vertragsgegenstand

1. Auf den Pflegeflächen Nr. 34.4, 34.5, 34.8 und 34.12 im Natura 2000-Gebiet „Bickenalbtal“ (siehe Kartenausschnitt im Anhang) soll zur Umsetzung der Ziele des Naturschutzes und der Landschaftspflege bis zum 28. Februar 2022 eine Pflegemaßnahme durchgeführt werden (genauere Zeitangaben entnehmen Sie § 6 dieses Vertrages).

Ziel der Pflegemaßnahme ist es, einen Kalk-Halbtrockenrasen zu pflegen, um ihn als Lebensraum seltener und angepasster Arten und Lebensgemeinschaften zu erhalten.

Eine Fläche von ca. 1,3 ha soll gemulcht/gemäht werden. Das anfallende Material ist aufzunehmen und ordnungsgemäß zu entsorgen. Nur auf Pflegefläche 34.4 braucht das Mahd-/Mulchgut nicht aufgenommen zu werden. Bis auf Pflegefläche 34.5 befinden sich alle anderen Flächen in Hanglage. Einzelbäume und größere Sträucher bleiben stehen.

Das anfallende Schnitt- und Mahd-/Mulchgut geht in den Besitz des Auftragnehmers über und ist von diesem im Einklang mit umweltrechtlichen Vorschriften zu entsorgen oder zu verwerten.

2. Das Angebot des AN ist Bestandteil dieses Vertrages (Anlage 1).

3. Der Vertrag wird auf Seiten des AG fachlich und organisatorisch von

Dr. Axel Didion
Tel: 0681 / 954 1518
Fax: 0681 / 954 2525
Email: didion@nls-saar.de

betreut. Der Betreuer ist Ansprechpartner in allen fachlichen Fragen.

§ 2 Nebenpflichten des AN

1. Sollte sich im Verlauf der Arbeiten herausstellen, dass das Vertragsziel in der vereinbarten Form undurchführbar ist, das angestrebte Ergebnis überhaupt nicht oder nicht auf dem vorgesehenen Weg zu erreichen ist, so hat der AN dem AG unverzüglich schriftlich zu berichten.
2. Der AN verpflichtet sich für den Fall, dass der Auftrag in der vorgesehenen Form undurchführbar ist, das angestrebte Ziel überhaupt nicht oder nicht auf dem vorgesehenen Weg zu erreichen ist, auf Verlangen des AG einer Vertragsänderung zuzustimmen, durch die eine ähnliche Leistung, der die aufgezeigten Hindernisse nicht entgegenstehen, ermöglicht werden soll. Trägt der AG kein solches Verlangen an den AN heran, gelten für die Abwicklung des Vertrages die gesetzlichen Bestimmungen.

§ 3 Unterrichtsrecht des AG

Der AG ist berechtigt, sich jederzeit über die vertragsgemäße Ausführung der Leistung zu informieren.

§ 4 Anregungen und Änderungswünsche des AG

1. Der AG kann sich jederzeit mit Anregungen und Änderungswünschen bezüglich der Erbringung der vertraglichen Leistungen an den AN wenden. Dieser hat die Anregungen und Änderungswünsche, soweit möglich, zu berücksichtigen.
2. Die Nebenpflichten des AN nach § 2 dieses Vertrages bleiben unberührt.

§ 5 Nebenpflichten des AG

1. Der AG hat zu Auskünften, die zur Erbringung der Leistung erforderlich sind, zur Verfügung zu stehen.

§ 6 Einweisungen, Termine, Fristen

1. Die in § 1 dieses Vertrages aufgeführte Arbeit ist möglichst bald, spätestens jedoch bis 28. Februar 2022 durchzuführen. Ist die Ausführung im Winter witterungsbedingt nicht möglich, hat der AN den AG unverzüglich darüber zu unterrichten. Eine Abweichung von den hier genannten Ausführungszeiten ist nur in Abstimmung mit dem AG möglich. Der AN hat den AG über die erbrachte Leistung unverzüglich zu unterrichten.
2. **Der vorgesehene Beginn der Maßnahmen ist dem AG anzuzeigen. Der AG weist den AN vor Arbeitsbeginn bei einem Ortstermin ein. An diesem Ortstermin nimmt derjenige Mitarbeiter teil, der tatsächlich mit der vorliegenden Leistung vom AN betraut wird.** Dabei erhält der AN Informationen zur genauen Abgrenzung der Pflegefläche sowie Detailinformationen zur Ausführung (z.B. zu erhaltende Gehölze, nicht zu befahrende, besonders schutzwürdige Bereiche etc.). Ein Arbeitsbeginn ohne entsprechende Einweisung des AG ist nur durch vorherige Zustimmung des AG möglich. Für den Fall der Zuwiderhandlung wird auf die entsprechende Haftung des AN gemäß § 13 dieses Vertrages verwiesen.

3. Dem AN ist bekannt, dass die Flächen steil sind und nur bei geeigneter Witterung befahren werden können. Der AN verpflichtet sich gegenüber dem AG auf eine entsprechend umsichtige Ausführung zu achten und im Rahmen der Ausführung außerordentliche Sorgfalt walten zu lassen. Die Zufahrtswege zur Pflegefläche sind nach Umsetzung der Maßnahme im selben Zustand wie vor der Durchführung der Pflegemaßnahme zu verlassen.
4. Erkennt der AN, dass die vertraglich vereinbarten Fristen nicht eingehalten werden können, hat er den AG unter Darlegung der für die Verzögerung ursächlichen Gründe unverzüglich davon in Kenntnis zu setzen. Unterlässt oder verzögert der AN die Mitteilung nach Satz 1, hat er dem AG alle diesem durch die verspätete Unterrichtung entstandenen Schäden zu ersetzen. Schadenersatzansprüche des AG wegen Verzugs bleiben unberührt.

§ 7 Abnahme

1. Die in § 1 vereinbarten Leistungen, bedürfen der schriftlichen Abnahme des AG.
2. Die Abnahme bzw. gänzliche oder teilweise Ablehnung der jeweiligen Teilleistung erfolgen in Abstimmung von AN und AG möglichst innerhalb von **vier Wochen** nach dem der AN die Leistungserbringung gemäß § 6 (1) angezeigt hat.
3. Verweigert der AG die Abnahme ganz oder teilweise, so wird dem AN eine angemessene Frist zur Beseitigung der Mängel eingeräumt.

§ 8 Gewährleistung

1. Es gelten die gesetzlichen Gewährleistungsfristen. Die Frist beginnt mit der Abnahme nach § 7 dieses Vertrages. Für die Fristwahrung der Mängelrüge ist der Absendetag (Poststempel) maßgebend.
2. Liegt ein Mangel vor, kann der AG die Beseitigung dieses Mangels verlangen (Nachbesserung). Für im Rahmen der Gewährleistungspflicht nachgebesserte oder ersetzte Teile gelten erneut die Gewährleistungsfristen der Nummer 1.

§ 9 Vergütung

1. Für die gemäß § 1 dieses Vertrages zu erbringende Leistung erhält der AN eine Vergütung von

4.600,00 EURO

(in Worten: **viertausendsechshundert EURO**)

zuzüglich Mehrwertsteuer in Höhe des zum Zeitpunkt des Vertragsabschlusses geltenden Satzes, von

874,00 EURO

ergibt: **5.474,00 EURO**

2. Mit dieser Vergütung sind alle nach diesem Vertrag zu erbringenden Leistungen und alle bei seiner Durchführung anfallenden Kosten wie An- und Abfahrt aller Geräte, das Einrichten und Räumen der Baustelle, Verkehrssicherheitsmaßnahmen, alle Einrichtungen zur Vermeidung von Unfällen, Personal-, Sach-, Reise- und Nebenkosten, ferner alle Steuern und Abgaben, Risiko, Gewinn, sämtliche Ansprüche urheberrechtlicher Art sowie die Abfuhr und Entsorgung des Mäh- und Schnittgutes, soweit nicht ausdrücklich anders vereinbart, abgegolten.
3. Alle über die in diesem Vertrag vereinbarten Leistungen hinaus anfallenden Arbeiten sind dem AG vorher unverzüglich schriftlich anzuzeigen. Die Kosten eventueller Mehrleistungen sind dem AG im Rahmen eines Preisangebotes schriftlich vor Beginn der Arbeiten darzulegen und mit dem AG abzustimmen. Der AG muss der Durchführung einer eventuellen Mehrleistung vorher zustimmen. Nach Abschluss der Arbeiten sind die Kosten der Mehrleistung in einer gesonderten Rechnung dem AG vorzulegen.

4. Im Falle einer Kündigung werden Leistungen des AN, zu denen er verpflichtet ist, entgolten bis zu dem Zeitpunkt, zu welchem das die Leistungspflicht begründende Vertragsverhältnis gelöst werden kann.
Die Vergütung ist auf das Konto des AN zu überweisen.
5. Muss der AN Beträge aus von ihm zu vertretenden Gründen ganz oder teilweise zurückzahlen, so ist dieser Betrag vom Tag des Empfangs der Zahlung an mit 5 Prozentpunkten gemäß § 288 BGB über dem jeweiligen Basiszinssatz des § 247 BGB zu verzinsen.
Bei Stundungen beträgt dieser Zinssatz mindestens 6 vom Hundert. Eventuelle Verzugszinsen bemessen sich nach dem Zinssatz, der für Kredite des Landes zur Deckung von Ausgaben zur Zeit des Verzugs gezahlt wird.
6. Die Rechnungsstellung erfolgt in doppelter Ausführung an folgende Anschrift:

**Ministerium für Umwelt und
Verbraucherschutz über
Naturlandstiftung Saar
Feldmannstr. 85
66119 Saarbrücken**

§ 10 Kündigung und Rücktritt durch den AG

1. Verzögert der AN den Beginn der Arbeiten oder gerät er mit den Arbeiten in Verzug, so kann der AG dem AN eine angemessene Frist zur Vertragserfüllung setzen und erklären, dass er nach Ablauf der Frist die Annahme der Leistung ablehne. Nach fruchtlosem Ablauf der Frist kann der AG den Vertrag kündigen, vom Vertrag zurücktreten oder Schadenersatz wegen Nichterfüllung verlangen.
2. Stellt sich heraus dass das angestrebte Ziel nicht erreicht werden kann oder für den AG nicht mehr von Interesse ist, so hat der AG ein außerordentliches Kündigungsrecht. Im Falle der außerordentlichen Kündigung erhält der AN für die bis zu diesem Zeitpunkt erarbeiteten vertragsgemäßen Ergebnisse den darauf entfallenden Anteil der Gesamtvergütung.
3. Kündigung und Rücktritt sind schriftlich zu erklären.
4. Sonstige gesetzliche oder vertragliche Ansprüche, insbesondere Schadenersatzansprüche der Vertragsparteien, bleiben unberührt.

§ 11 Kündigung durch den AN

1. Der AN kann den Vertrag kündigen, wenn der AG eine ihm obliegende Hauptpflicht unterlässt und dadurch den AN außerstande setzt, die Leistung auszuführen.
2. Die Kündigung ist schriftlich zu erklären und erst zulässig, wenn der AN dem AG ohne Erfolg eine angemessene Frist zur Vertragserfüllung gesetzt und dabei erklärt hat, dass er nach fruchtlosem Ablauf der Frist den Vertrag kündigen werde.
3. Die bisherigen Leistungen sind nach den Vertragspreisen abzurechnen. Im Übrigen hat der AN nur Anspruch auf angemessene Entschädigung nach § 642 BGB.

§ 12 Beteiligung Dritter

1. Das Hinzuziehen von Subunternehmern ist ausgeschlossen.
2. Der AG darf durch die Durchführung des Vorhabens Dritten gegenüber nicht verpflichtet werden. Der AN stellt den AG von sämtlichen Ansprüchen Dritter frei.

§ 13 Haftung gegenüber Dritten

Der Vertrag lässt zwingende gesetzliche Bestimmungen und behördliche Anordnungen unberührt und befreit insbesondere nicht von den Erfordernissen behördlicher oder sonstiger Erlaubnisse. Der AG haftet nicht für Schäden aller Art, die dem AN oder Dritten im Zusammenhang mit diesem Vorhaben entstehen. Wird er für solche Schäden haftbar gemacht, so hat ihn der AN freizustellen. Dies gilt nicht, wenn der AG die Schäden selbst verschuldet hat.

§ 14 Einhaltung der Regelungen zum Arbeitsschutz

1. Der AN verpflichtet sich, sämtliche Regelungen zum Arbeitsschutz, wie etwa die Vorschriften der Baustellenverordnung, das Arbeitsschutzgesetz, die Arbeitsstättenverordnung, die Arbeitsstättenrichtlinien und die einschlägigen Unfallverhütungsvorschriften in der jeweils geltenden Fassung, einzuhalten.
2. Sollte es erforderlich sein, einen Koordinator für Sicherheit und Gesundheitsschutz im Sinne der Baustellenverordnung zu bestellen, übernimmt der AN diese Aufgabe und trifft die erforderlichen Maßnahmen einschließlich der dem Bauherrn obliegenden Maßnahmen nach § 2 und 3 Abs. 1 Satz 1 Baustellenverordnung. Hierfür benennt der AN vor Ausführungsarbeiten schriftlich eine sachkundige Person, die mit den in Abs. 1 genannten Vorschriften vertraut ist. Der Sachkundige muss mit den auszuführenden Arbeiten, den dafür geltenden allgemein anerkannten Regeln der Technik, den üblichen Arbeitsabläufen und den einzusetzenden Maschinen vertraut sein.

§ 15 Einhaltung Mindestlohngesetz

1. Der AN garantiert dem AG, alle ihm aufgrund des Mindestlohngesetzes obliegenden Pflichten einzuhalten, insbesondere seinen Beschäftigten mindestens den gesetzlich vorgegebenen Mindestlohn zu zahlen, sofern nach den jeweils anwendbaren Tarif- und Arbeitsverträgen nicht eine höhere Vergütung gegenüber den Beschäftigten geschuldet wird und dies spätestens zu dem in § 2 Abs. 1 MiLoG bestimmten Fälligkeitszeitpunkt.
2. Der AN verpflichtet sich ferner unwiderruflich dazu, den AG auf erstes schriftliches Anfordern von sämtlichen Ansprüchen und Forderungen Dritter, die auf einer behaupteten Verletzung der dem AN aufgrund des Mindestlohngesetzes obliegenden Pflichten beruhen, als auch wegen der in diesem Zusammenhang anfallenden Rechtsverfolgungs- und Rechtsverteidigungskosten rechtsverbindlich freizustellen.
3. Für den Fall des Verstoßes gegen die Pflichten aus dem Mindestlohngesetz durch den AN ist der AG berechtigt, den Vertrag außerordentlich und fristlos aus wichtigem Grund zu kündigen.

§ 16 Sonstige Vereinbarungen

1. Zahlungsunfähigkeit, Überschuldung und Einleitung eines Insolvenzverfahrens hat der AN dem AG unverzüglich mitzuteilen.
2. Eine Abtretung von Forderungen des AN gegen den AG ist ausgeschlossen.

§ 17 Erfüllungsort und Gerichtsstand

Erfüllungsort und Gerichtsstand ist Saarbrücken.

§ 18 Vertragsänderungen

Änderungen, insbesondere Ergänzungen dieses Vertrages bedürfen der Schriftform. Dieses Schriftformerfordernis kann seinerseits nur durch schriftliche Vereinbarung abgedungen werden.

§ 19 Salvatorische Klausel

Sollten einzelne Bestimmungen dieses Vertrages unwirksam oder undurchführbar sein oder nach Vertragsschluss unwirksam oder undurchführbar werden, so wird dadurch die Wirksamkeit des Vertrages im Übrigen nicht berührt. An die Stelle der unwirksamen oder undurchführbaren Bestimmung soll diejenige wirksame und durchführbare Regelung treten, deren Wirkungen der wirtschaftlichen Zielsetzung möglichst nahekommen, die die Vertragsparteien mit der unwirksamen beziehungsweise undurchführbaren Bestimmung verfolgt haben. Die vorstehenden Bestimmungen gelten entsprechend für den Fall, dass sich der Vertrag als lückenhaft erweist

§ 20 Ergänzende Bestimmungen

Im Übrigen gelten für das Rechtsverhältnis zwischen dem AG und dem AN die Vorschriften des BGB, insbesondere über den Werkvertrag (§§ 631 ff.), in der Reihenfolge ihrer Aufzählung.

Leinheim 10.1.22
.....
(Ort) (Datum)

Saarbrücken, den 10.01.2022
.....
(Ort) (Datum)

.....
(Unterschrift AN)

.....
Roland Krämer
Kurator der Naturlandstiftung Saar

Anlage 1

Angebot des Auftragnehmers, Luftbild

Pascal Braun- Grenzlandstr. 5- 66453 Reinheim



Naturlandstiftung Saar
Dr. Axel Didion
Feldmannstraße 85
66119 Saarbrücken



Angebot

Reinheim, 06.01.2022

Sehr geehrter Dr. Didion,

bezugnehmend auf die Angebotsanfrage biete ich wie folgt an:

Mulchen der Flächen 34.3, 34.5, 34.8 und 34.12 bei Altheim incl Abräumen und Entsorgung des Mulchgutes:

4600 € zzgl MwSt.

Mit freundlichen Grüßen

Pascal Braun

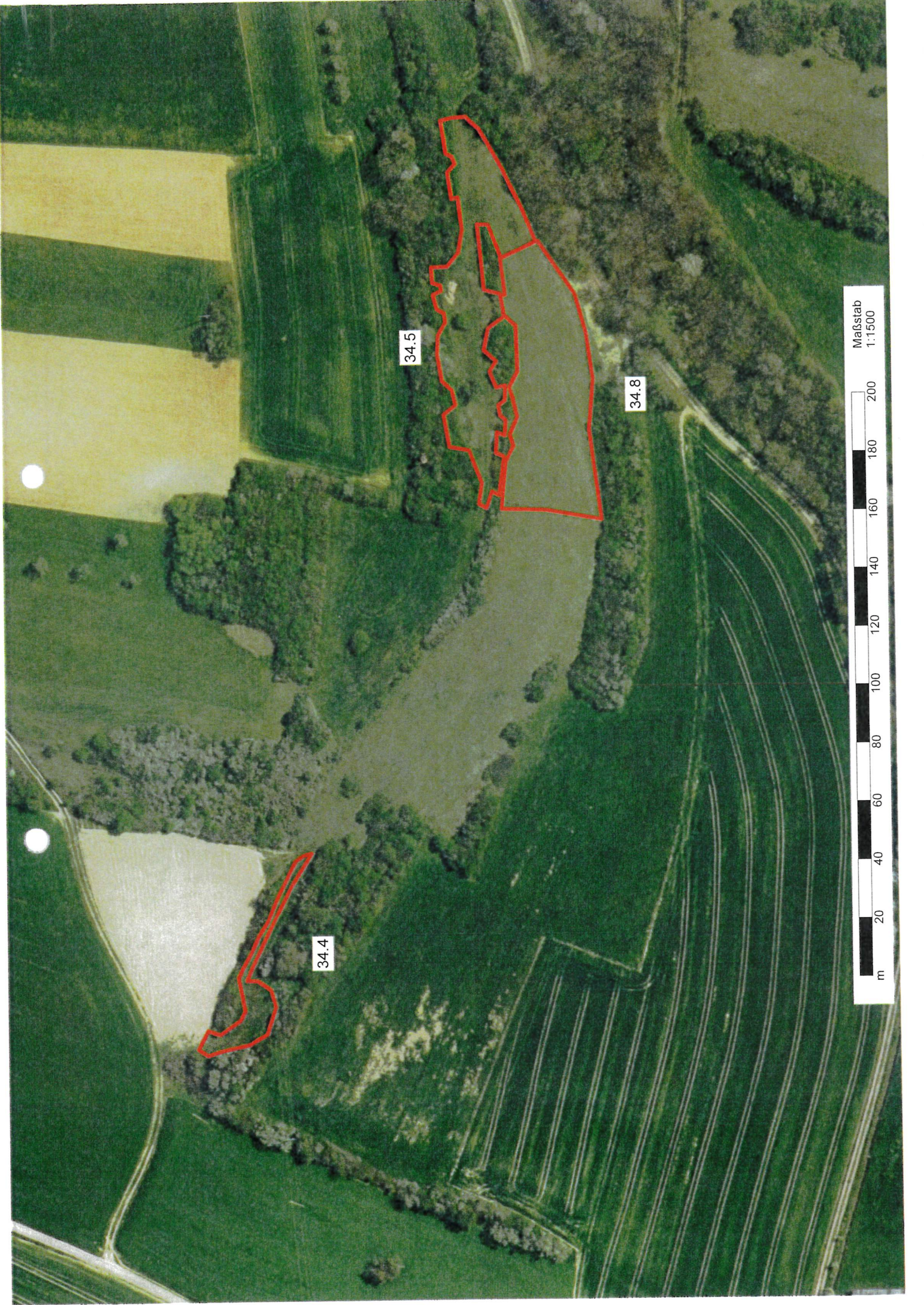

34.4

34.5

34.8

Maßstab
1:1500



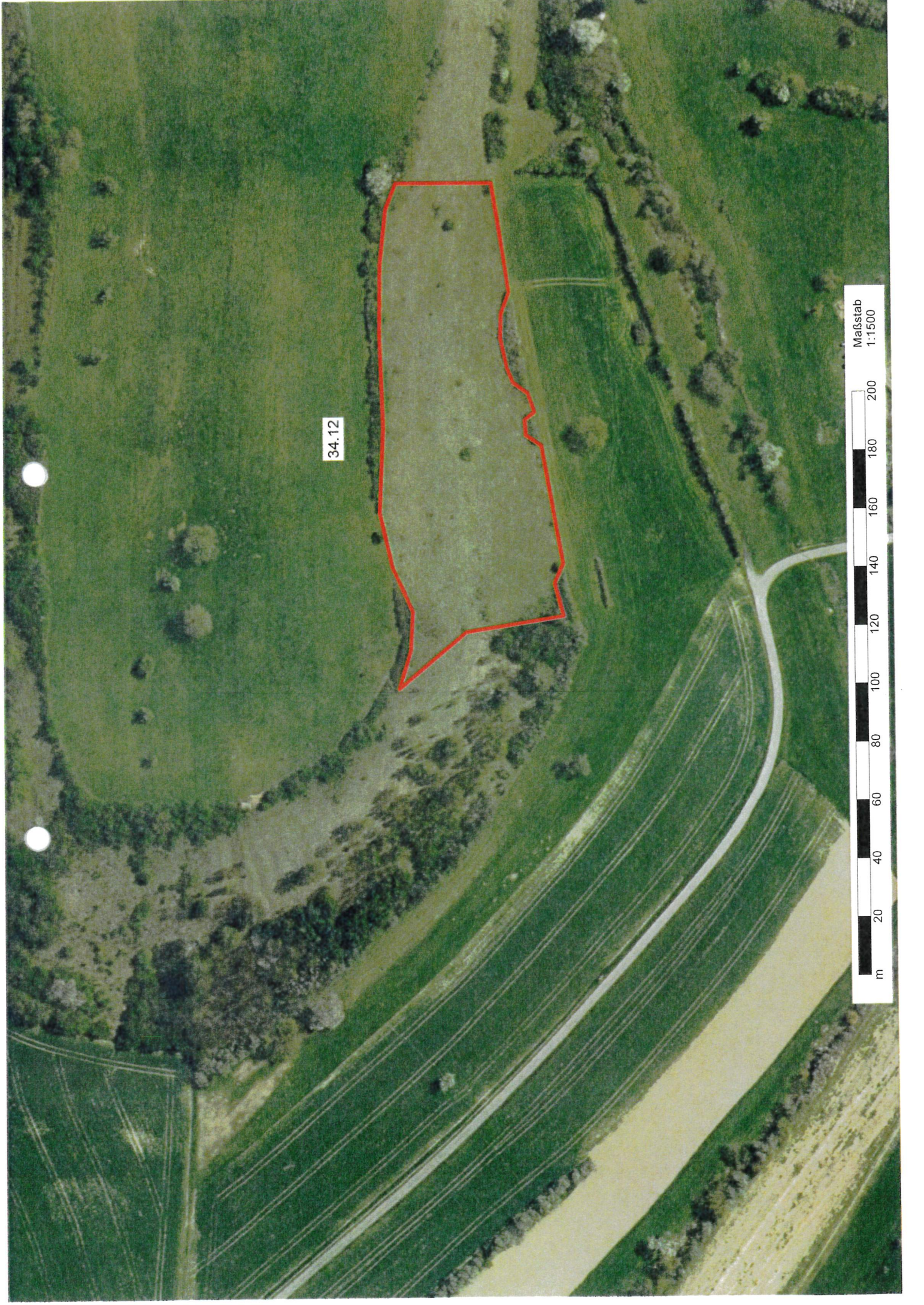

34.12

Maßstab
1:1500

